大公報

上海版

上海軍管會登記新字第八號

第一萬七千四百三十六號

今天本報壹大張

每份人民幣七百元
訂戶報費一律按月預收 外埠平寄郵費免收

郵電部上海郵局及全國各地各級郵局發行

經理部：上海（0）南京東路二一二號 電話：一九四八〇轉接各部 電報掛號：二二二五

編輯部：上海（1）人民路二一六一號 南市電話（總編輯室、經濟組、文教組、政治組、通訊組、藝術組、服務組、研究組）七七七七七七七七 一一一一一一一一 〇〇〇〇〇〇〇〇 八八八八八八八八 二二二二二二二二（各線）

印刷廠：上海（1）人民路二一六一號 南市電話：四七〇六六三

昨日發報時間五時四十五分

中國新法學研究會上海分會圖書室章

在全國人民正義支援下 香港大公報復刊

香港英政府對大公報及其負責人的非法判決仍未撤銷，對中國居民的迫害仍未停止。全國人民決再接再厲，支援香港同胞爲正當權益的鬥爭。

【新華社廣州廿一日電】自五月六日起爲香港英國政府無理勒令停刊的香港大公報，已於十八日復刊。這張十二天來爲萬千讀者懷念不已的中國人民的報紙在十八日早晨重新出版時受到香港廣大居民的熱烈歡迎。

香港大公報是十七日在香港英國高等法院合議庭受理其上訴時獲准復刊的。香港英國政府曾以大公報刊載了本社所播北京人民日報抗議香港英國政府捕殺中國居民的一篇短評爲藉口，對該報以所謂「刊載煽動文字罪」判處停刊六個月，判處該報負責人費彝民與李宗瀛罰款或徒刑。這是完全無理的、非法的。當香港英國高等法院五日宣判時，被告方面當庭即嚴正地宣佈要進行上訴，並提出在上訴期間停刊命令應緩期執行。但是香港英國政府竟悍然勒令大公報立即停刊。香港英國政府對大公報無理判決，是其蓄意摧殘在香港的中國人民新聞自由與言論自由的一個嚴重挑釁行爲。因此，自從香港英國政府宣佈其非法判決之後，全中國的人民都激起了極大的義憤，展開了抗議的怒潮。我中央人民政府外交部亦在五月十日發表聲明向英國政府提出嚴重抗議，要求停止一切敵意行動。

香港高等法院合議庭於本月十三日開始受理大公報的上訴，於十七日裁定大公報中止執行停刊令。合議庭於宣佈這一裁定時也承認「應該頒發中止執行停刊令，因爲如果全案上訴勝利，則停刊令的整個基礎就不復存在」。這又證明了香港英國政府五月五日勒令停刊的非法性。

香港高等法院已定於本月二十六日審理。現大公報及其負責人費彝民等的非法判決仍未撤銷，香港英國政府對大公報及其負責人的迫害亦仍未停止。因此，全中國的人民仍在密切注意香港事態的發展，並決心再接再厲地支援大公報、文匯報、新晚報以及香港廣大中國居民爲正當權益的鬥爭。

短評 香港政府應停止一切敵對挑釁行爲

香港大公報於本月十八日復刊了，香港高等法院合議庭「裁定」在大公報上訴期間中止停刊令。這說明了香港英國政府迫令香港大公報停刊的非法性。但是，香港英國政府對香港大公報及其負責人費彝民等非法判決仍未撤銷，對香港文匯報與新晚報的無理控告與迫害也沒有停止，而且對我中國居民的驅逐、迫害仍在繼續不斷地進行着。這一切，都是對我中華人民共和國的敵對挑釁行爲，我們要求香港英國政府應該徹底予以停止。

香港英國政府應該知道，中國居民的自由權利是不容侵害的，我們更不能忍受對中華人民共和國的敵對挑釁行爲。我中央人民政府外交部與全中國人民新聞事業的憤怒抗議，是要你根本停止對香港大公報、文匯報、新晚報等中國人民的迫害，根本停止對中國居民的迫害，根本停止對中華人民共和國的敵對挑釁行爲，我們特再喚起你的鄭重注意。

英共副主席要求英政府停止在港暴行

【新華社布拉格廿日電】倫敦「工人日報」十九日載稱，英國共產黨副主席杜德就香港英國政府迫害中國居民的措施發出警告說：如果英國政府繼續採取這些措施，這種挑釁性的警察行動可能使香港成爲在遠東擴大戰爭的危險地點之一。

杜德在曼斯菲爾德「勞工月刊」代表的會議上發表演說稱：正當在遠東擴大戰爭的威脅日益尖銳化的時候，香港發生了嚴重的情勢。警察曾開槍打傷打死中國居民多人。現在中國人民的報紙「大公報」又已被勒令停刊六個月，另外兩家中國報紙的編輯也遭到逮捕，理由只是因爲這些報紙轉載了北京報紙對於這一事件的抗議。中國外交部已就迫害香港中國居民事件向英國當局提出了抗議。杜德說：「香港是中國的一部分，英國現在佔據香港只是根據不名譽的鴉片戰爭以後得到的權利。英國在香港的行動，對於中英兩國邦交前途是有決定性作用的。我們應該要求立即停止鎮壓措施，釋放政治犯，並取消勒令中國人民報紙停刊的命令。如果不採取這些步驟，那末從西方國家在遠東擴大戰爭的軍事計劃看起來，這些挑釁的警察行動就會使香港成爲危險地點之一。」

美方竟捏造我方曾默認「甄別戰俘」 我首席代表南日將軍痛加駁斥

指出美方必須對於對我方被俘人員所採取的每一罪惡行動負完全的絕對的責任

【新華社開城廿一日電】二十日朝鮮停戰談判代表團大會上，我方首席代表南日將軍指出：對方所謂「自願遣返」，所謂「甄別」的直接違反國際公法和日內瓦公約的荒謬主張，已在不容否認的事實面前徹底破產而無可挽救。對方公然歪曲我方釋放與遣返全部戰俘使他們得以回家過和平生活的一貫主張，誣稱我方曾「默認」對方的甄別，但只是說明了對方在絕望之中所採取的惡劣手段已經低落到如何卑鄙的程度。對方無從否認對我方被俘人員使用暴力，強迫進行甄別，企圖扣留我方被俘人員充當砲灰的事實。對方一切威脅與暴行不能動搖我方被俘人員歸返家園過和平生活的堅決意志。對方必須對於對我方被俘人員所採取的每一罪惡非法行動負完全的絕對的責任。南日將軍兩次發言如下：

「不可動搖的事實是我方被俘人員寧死不屈於你方企圖扣留他們充當你方砲灰的陰謀。不可動搖的事實是你方戰俘營長官向全世界的公開招供徹底地埋葬了所謂我方被俘人員拒絕遣返的神話。我方被俘人員，不顧你方一切的威脅與暴力，對你方強迫進行的甄別活動，掀起了英勇正義的反抗。你方戰俘營長官不得不向全世界人民招供你方對我方被俘人員的非人道待遇和屠殺暴行，強迫進行甄別，強迫進行重新武裝的罪惡非法行爲。你們還有什麼資格提出所謂『自願遣返』的原則？你們還有什麼資格提出所謂甄別？敵對行爲終止後，雙方釋放並遣返其所收容的全部戰俘是解決戰俘問題的唯一合理原則。所謂『自願遣返』的主張，本身就違反了一切國際公法和日內瓦公約的明確規定，違反了戰俘回家過和平生活的天然願望。爲了防止收容戰俘的一方以『自願遣返』之名，扣留其所收容的戰俘，日內瓦公約更明確規定戰俘本人不得宣佈放棄其遣返的權利，因而也不容許有任何甄別的活動。我方在戰俘問題上的一貫主張和使雙方戰俘得以回家過和平生活的解決方案，是完全符合於國際公法和日內瓦公約的規定，符合於雙方戰俘的利益和要求的。我方一貫反對並將繼續堅決反對所謂『自願遣返』的原則，以及由此而來的一切形式下的甄別活動。我方一貫堅決反對並將繼續堅決反對任何企圖扣留我方被俘人員充當你方砲灰的無理主張。當你方所謂『自願遣返』和所謂『甄別』已在不可動搖的事實面前宣告徹底破產後，你們却仍然絕望地企圖挽回你方的無理主張，誣稱我方四月六日的戰俘政策聲明默認了你方的甄別活動。正好相反，我方戰俘政策聲明充分地證明了我方堅決反對所謂『自願遣返』和所謂『甄別』的一貫立場，指出了你方必須對於一切爲了扣留我方被俘人員所進行的非法行爲負全部的責任。我方四月六日的戰俘政策聲明明確指出『朝鮮人民軍和中國人民志願軍一向主張在積極的敵對行爲停止後，交戰雙方應迅速釋放並遣返各自收容的全部戰俘。這種合理主張絕不因我方被俘人員在拘留期間，曾有一部分人在臂上刺字，或寫下某種文件，或作其他類似的行爲而有改變。我們深知這些行爲絕非出於他們的自願，不應由他們負責』。我方的聲明中有那一點不是根本反對你方的甄別活動的？你方這種公然歪曲事實的拙劣手段只足以說明你方爲了挽救業已徹底破產的所謂『自願遣返』的荒謬主張已經墮落到如何卑劣的地步，任何曲解和詭辯，都不能歪曲我方堅決反對所謂『自願遣返』和所謂『甄別』的一貫立場。事實上只有你方却在這一會議上不斷地進行着出爾反爾、自食其言的可恥行爲。你方在第四項議程的祕密會議中一再聲稱：願在我方三月二十一日提案的輪廓內解決問題，但你方却推翻了你方自己的明確表示，堅持你方扣留我方被俘人員的片面無理主張，拒絕在合理的基礎上協商解決唯一阻礙着朝鮮停戰的戰俘問題。不管你方採取什麼野蠻的辦法，我方被俘人員反抗你方強迫甄別與強迫扣留，向全世界發出的正義呼聲，是不容抹煞的。不管你方採取什麼可恥的手段，你方戰俘營長官公開向全世界承認你方罪惡非法行爲的招供是不能收回的。你方所謂『自願遣返』的荒謬主張已徹底破產，無可挽救。爲了會議的進展，你方必須撤銷你方企圖扣留我方被俘人員充當你方砲灰的主張，接受我方使全體戰俘得以回家過和平生活的五月二日的方案，以做解決戰俘問題的唯一合理基礎。」

「如我所曾經多次指出過的，任何你方對於我方被俘人員的所謂甄別都是以扣留我方被俘人員爲目的，剝奪戰俘遣返權利，違反日內瓦公約和一切國際戰爭法規的行爲。我方已經一貫地加以駁斥和反對，並且還要繼續駁斥，繼續反對。任何你方所提的所謂重新甄別都是爲了扣留我方人員，而任何扣留我方被俘人員的辦法都是不能容許的。只有你方放棄你方的所謂甄別或重新甄別的幻想，停止剝奪戰俘遣返的權利，戰俘問題的解決才有可能。一切事實證明你方對我方被俘人員使用暴力強迫進行甄別，企圖扣留我方被俘人員充當你方砲灰。我方的被俘人員爲了反對強迫甄別，爲了拒絕充當你們的砲灰，曾冒着被集體屠殺的危險，正義地要求『立即停止強迫甄別……重新武裝或永久地不合法地被奴役』。即連你方前任戰俘營長官也不得不公開保證不再『進行強迫甄別或任何重新武裝的行動』。這難道不是你們進行了強迫甄別的明證嗎？我方被俘人員，正義地要求你方『立即終止野蠻行爲、侮辱、酷刑、拷問、強迫寫血書、威脅、禁閉、集體屠殺』等等徹底違反日內瓦公約，違反人類行爲最低標準的罪惡行爲。你方前任戰俘營長官更明確聲明『我承認曾有許多戰俘被聯合國軍隊打死或擊傷，我保證將來將有合乎人道的待遇。我本人將對將來的任何暴行負責』。這難道不是證明你方爲了甄別，不能不[illegible]暴行欠下了無數的血債嗎？這些鐵一般的事實已被永遠記載爲人類歷史上最醜惡的一頁，決不是你們所能抹殺的。你方不敢面對這種無從否認的事實，你方不能回答我所提出的質問，但你方却悍然聲稱你方在帳篷以外已有所答覆。什麼是你方在帳篷外的答覆？在當時你方戰俘營長官提出保證後的數日之內，你方司令官就公然撕毀這種對戰俘待遇的起碼條件的保證，明白表示你方將繼續使用暴力，繼續強迫進行甄別，繼續強迫進行重新武裝，繼續企圖扣留我方被俘人員充當你方砲灰。你方現任戰俘營長官更將你方對於我方被俘人員的非人道待遇稱之爲『過於寬大』，叫囂『要使戰俘認識到我們是強硬的』。你方調派大量兵力、大批坦克到你方戰俘營的所在地進一步鎮壓我方被俘人員的正義抗爭。這就是你方在這一帳篷外的答覆。但你方必須對你方在這一帳篷外對我方被俘人員的每一行動負完全的絕對的責任。你方在這一帳篷之內的每一欺騙的論點和謊言已爲這一帳幕之外的全世界人民所共曉的事實所徹底粉碎。你們還有什麼資格在這裏提出『基本人權』和『個人尊嚴』？你們還有什麼資格在這裏繼續提出所謂『自願遣返』的原則？你們還有什麼資格在這裏繼續提出所謂『甄別』？你們更有什麼資格在這裏提出所謂『共同公開重行甄別』？爲了會議的進展，你方必須徹底放棄你方企圖扣留我方被俘人員的片面無理主張。」

我方熟悉戰俘問題人士發表談話 全部遣返戰俘是我方一貫主張 所謂「默認甄別」是美方無恥謊言

【新華社開城廿一日電】朝鮮停戰談判的美方代表團首席代表喬埃在五月十八日與十九日的雙方代表團大會上稱：對方對我方被俘人員所進行的「甄別」是我方事先「默認」的。記者特就此事訪問我方熟悉戰俘問題人士，承其發表談話如下：美方爲了挽救其早已徹底破產的「自願遣返」的無理主張，不得不又一次乞靈於捏造，誣稱他們對我方被俘人員進行荒謬的「甄別」是我方事先「默認」的。[illegible]是不值一駁的，因爲全世界人民熟知我方主張全部遣返戰俘的立場。從開始談判戰俘問題到現在，我方一貫反對美方強迫扣留我方被俘人員的一切做法。當美方最初提出所謂由紅十字國際委員會在非軍事區內徵詢每一戰俘是否願意遣返的主張時，我方即堅決反對並已徹底駁倒了這種荒唐辦法，不可能設想在這以後我方會同意完全由美方所[illegible]所謂「甄別戰俘」。凡有常識者都清楚我方建議校正去年十二月十八日雙方所交換的戰俘名單與對方所謂「甄別戰俘」毫無相同之處。在雙方進入校正戰俘名單前，我方在會上曾明白說明：雙方應釋放並遣返各自收容的全部戰俘，[illegible]及他方外籍的戰俘必須全部遣返，我方完全不能同意美方實行所謂「自願遣返」或「不得強迫遣返」的荒謬主張。爲了再次明確地表示我方的立場，我方司令部在雙方同意進入校正名單後，又於四月六日發表聲明，[illegible]的全部戰俘；這種合理主張絕不因我方被俘人員在拘留期間的某些出於被迫的行爲而有所改變。這些事實無可置辯地證明我方在第四項議程的整個討論期間，從未直接或間接地默認過所謂「甄別戰俘」[illegible]荒唐辦法。但在這個不容曲解的記錄面前，美方代表竟然捏造我方曾經默認過所謂「甄別」，這真是厚顏無恥的當面撒謊。在我方提出三月二十一日提案後，美方[illegible]十三萬二千是我方原則的重要構成部分，並不止一次地承諾願意在我方三月二十一日提案的輪廓內解決問題。但現在美方徹底推翻了這些明確諾言。由此可見，在談判中出爾反爾、自食其言、肆無忌憚地背信棄義的正是美國侵略者。

今日新聞提要

★香港大公報復刊。（一版）
★美方竟捏造我方曾默認「甄別戰俘」，南日將軍痛加駁斥。（一版）
★李承晚僞軍一部起義。（一版）
★毛主席在延安文藝座談會發表講話十週年，全國各地文藝界準備慶祝。（一版）
★全國總工會發出關於在工人中推行「速成識字法」的通知。（一版）
★華東區城鄉物資交流大會籌備情況。（二版）
★印度和平理事會派定代表出席亞洲及太平洋區域和平會議。（四版）
★南朝鮮人民成立救國鬥爭同盟。（四版）
★金日成：無產階級國際主義與朝鮮人民的鬥爭。（四版）

不滿美國的侵略戰爭 李僞軍一部起義

【新華社平壤十九日訊】據平壤電台廣播，李承晚軍隊的官兵對美帝國主義者串通朝鮮傀儡集團所進行的干涉戰爭日漸感到不滿。最近有李承晚僞軍第七師的官兵一部，其中包括一個名叫金玉（譯音）的營長，越過戰線前來投誠。他們在平壤受到市政機關、民衆團體、勞動人民和人民軍戰士代表們的熱誠歡迎。金玉對平壤居民的歡迎表示感謝；他說，他能夠不再爲卑鄙的李承晚賣國集團服務，是一件極大的幸事。他決心要爲他的祖國和人民進行忘我的戰鬥。

應我和平委會邀請 約翰遜等抵京參觀

【新華社北京廿日電】英國坎特伯雷副主教約翰遜及夫人、牛津大學工人教育問題講師戴伊，應中國人民保衛世界和平委員會的邀請，在二十日下午搭飛機抵達北京參觀。前往機場歡迎的有：中國人民保衛世界和平委員會主席郭沫若，祕書長劉貫一，聯絡部副部長孟雨；中國人民保衛世界和平委員會北京市分會主席張奚若；宗教工作者何成湘；華北基督教聯合會總幹事王梓仲等多人。

毛主席在延安文藝座談會發表講話十週年 全國各地文藝界準備舉行慶祝

根據毛主席文藝方針結合整風學習深入檢查工作

【新華社北京廿日電】今年五月二十三日是毛主席在延安文藝座談會上發表講話的十週年，全國各地的文藝界都準備在這一天舉行紀念。各地的文藝界將舉行紀念的座談會或報告會，與當前的文藝整風相結合，根據毛主席的文藝方針，深入檢查各地的文藝工作，並批評文藝界中存在着的許多錯誤思想，進一步的學習毛主席文藝方針。各地報紙和文藝刊物都將發表紀念文章。

北京文藝界除舉行座談會外，全國文聯準備召集北京參加文藝整風學習的文藝幹部會議，由文聯負責同志作關於當前文藝思想和文藝工作問題的報告。

蘇代表在萬國郵政大會上 建議驅逐國民黨匪幫代表

美國代表操縱會議竟不付諸表決

【新華社北京廿一日電】塔斯社布魯塞爾訊：萬國郵政聯盟第十三屆萬國郵政大會已在布魯塞爾開幕，討論關於修改和補充國際郵政章程的建議，並準備就各項郵政業務取得協議。出席大會的有包括蘇聯、烏克蘭和白俄羅斯及各人民民主國家在內的各國代表團。

在大會十六日開幕會議上，蘇聯代表建議大會驅逐並不代表任何人的國民黨集團代表，並邀請中國人民唯一合法的代表——中華人民共和國的代表參加大會。蘇聯代表並指出：中華人民共和國有着廣泛的郵政聯繫，如果沒有它的代表參加討論，國際郵政業務的種種問題就不能解決。

美國代表反對這個建議，而提議蘇聯建議延期採取決定。

大會主席不顧蘇聯代表團所提抗議而把美國的建議付諸表決，並不顧蘇聯的要求把蘇聯建議付諸表決，結果美國的建議以機械多數通過。

烏克蘭代表建議大會驅逐越南保大政權的代表，然而主席却違反公認的規則，不把這個建議付諸表決。

白俄羅斯代表建議，朝鮮民主主義人民共和國已經正式聲明參加萬國郵政聯盟，所以應該邀請它的代表參加會議。可是，在美國代表團的壓力之下，大會上的機械多數也拒絕了這一建議。

大會的決定表明，美國代表團在大會上一心要阻止國際公約的擴大和鞏固。蘇聯、白俄羅斯和匈牙利代表在表決後相繼發言，指出大會機械多數所通過的決定是非法的和不公道的。

全國總工會發出關於在工人中推行「速成識字法」的通知

【新華社北京廿一日電】中華全國總工會於五月六日發出關於在工人中推行「速成識字法」的通知，原文如下：

一、祁建華同志創造的「速成識字法」，從一九四九年以來，在部隊識字教學中，已證明是迅速掃除文盲的良好方法。最近中國紡織工會全國委員會與天津市委員會、中國鐵路工會杭州分區委員會、中國搬運工會重慶市委員會、濟南市委員會，爲了吸取在工人羣衆中推廣「速成識字法」的經驗，分別在紡織、鐵路、搬運工人中組織了事業和業餘的「速成識字法」實驗班，實驗結果證明：在一般情況下，只要一百五十小時左右的時間，就能認識一千五百字到兩千字，再有大約十小時的時間，就可以讀完識字課本四本到六本。事實證明，這種「速成識字法」同樣使一個工人中文盲的學習文字的時間至少可以縮短十倍到十五倍。採用這種方法使工人在短時間內迅速的有效的掌握文字工具，以便進一步提高他們的政治、文化與技術水平，在國防建設、經濟建設中更好的發揮自己的創造性和積極性。因此，在工人羣衆中有組織有計劃地推廣「速成識字法」，便成了我們當前工人文化教育工作中的迫切任務。

二、「速成識字法」的教學過程，大致可以分爲三個步驟：第一步，學會注音符號和拼音，掌握識字的輔助工具；第二步，突擊生字，先求會讀和初步會講；第三步，學習語文課本，展開閱讀、寫字、寫話活動，鞏固已經認識的文字並求進一步的提高。這是「速成識字法」的基本方法，在各地普遍推行中，必須根據工人的具體情況，繼續努力研究，發展和充實這種識字方法。

三、根據各地已有經驗，第一，在組織工人羣衆採用「速成識字法」進行學習時，首先必須做好思想動員工作，用實際的事例說明「速成識字法」的好處，解除他們的思想顧慮，並進一步從政治上提高他們的學習自覺性、主動性與積極性，以堅定他們的信心。而且這種思想動員工作，還必須在學習過程中，針對學員的思想情況，經常進行。第二，在教學過程中必須按學員的程度編班，以免影響教學進度和學員情緒。在講課時，必須聯繫實際，以課前備課，滿足學員們的要求，這就要求教員要高度地發揮自己的領導作用與學員的自覺性，正確掌握教學進度，抓緊教學時間。第三，必須注意鞏固學員的學習成績。鞏固的方法，主要是在突擊生字後大量閱讀通俗讀物。因此，在學員畢業前，除供給其大量通俗書報外，並應教會學員使用字典，佈置複習作業，發動互相通信，給讀報寫稿等，以求不斷提高。

四、根據事實和經驗，我們可以肯定在全國各地職工業餘學校中普遍推行「速成識字法」是刻不容緩的事情了。但是我們的經驗還不具體，還不系統，因此，在普遍推行「速成識字法」之前，首先必須有個廣泛實驗的期間，以便取得普遍推行的經驗，爲此規定：

第一、爲了有效的在工人中推行「速成識字法」，各級工會文教部幹部，必須首先學會注音符號和拼音，並應研究「速成識字法」的基本方法和已有經驗。

第二、各大行政區直屬市、各省屬市及各產業工會文教部應指定專人負責，必須在五、六、七、八四個月中，與當地政府教育部門合作，在黨的領導下，製定具體計劃，做好準備工作，取得行政和青年團的配合，至少組織一個「速成識字法」實驗班（人數視具體情況而定），以取得實際經驗。

第三、在實驗期間，並應集中十個到二十個當地的職工業餘學校教員參加實驗，以打下普遍訓練教員的基礎。

第四、在實驗期間，要利用工會報紙和地方報紙以及其它宣傳武器，進行推廣「速成識字法」的廣泛宣傳，並應及時介紹實驗經驗。

第五、在實驗期間，各地應經常總結經驗，逐級上報。各大行政區和各省工會文教部，並應指定專人，經常組織和檢查這一工作進行的程度。

第六、八月份各地進行實驗總結，並製定普遍推行「速成識字法」的計劃，報告全國總工會文教部，以便製定全國推行計劃。

五、「速成識字法」的推行，對我們的職工業餘教育將有極其重大的意義和作用；而在教育方法上，也將得出更多經驗，希各地工會接此通知後，結合當地具體情況，迅速進行實驗。

瑞典共產黨成立卅五週年 中共中央致電祝賀 並電賀丹麥共產黨召開第十七次代表大會

【新華社北京廿一日電】五月二十一日是瑞典共產黨成立三十五週年紀念日，中國共產黨中央委員會特致電祝賀。電文如下：

瑞典共產黨中央委員會：

欣逢瑞典共產黨成立三十五週年紀念，謹致熱烈的祝賀。

中國共產黨中央委員會 五月十九日

【新華社北京廿一日電】五月二十二日丹麥共產黨召開第十七次代表大會，中國共產黨中央委員會特致電祝賀。電文如下：

哥本哈根

丹麥共產黨中央委員會並轉丹麥共產黨第十七次代表大會全體代表同志們：

欣逢丹麥共產黨召開第十七次代表大會，我們未能派代表參加，深以爲歉。謹祝大會圓滿成功，並祝丹麥人民在丹麥共產黨領導下在爭取和平與民主的鬥爭中獲得勝利。

中國共產黨中央委員會 一九五二年五月二十日

車間裏的客人

本報記者 胡理棠

國棉一廠的織布間裏昨天上午眞熱鬧。羅馬尼亞的先進紡織女工英格·瑪利亞和我們優秀的女工姊妹們在那裏交換了先進的生產經驗。

織布間裏的馬達似乎比往常更響亮，千百條皮帶上下急急地轉動得似乎比往常更有勁，織布機也像是跳躍得更興奮了，因爲車間裏正進行着從羅馬尼亞帶來的新工作法。瑪利亞在車間裏表演着看管六十台自動織布機的技術。

壯健的瑪利亞穿着淡黃色的綢衫和深灰色的呢裙，做她幫手的國棉一廠工會主席史小妹穿着雪白的襯衣和藍色的長褲。瑪利亞是遠道而來的客人，史小妹是廠裏的主人。但是，客人和主人這時却都同樣地罩着國棉一廠的工作服，戴着國棉一廠的工作帽。她們一同在車間裏愉快地勞動着。

天氣並不很熱，可是圍在四週觀摩着先進技術的女工們，却都是臉紅紅地。她們熱情的眼睛注視着在織布機的行列中來回走着的這位外國朋友。瑪利亞的熟練技術，吸引住了中國女工們尊敬的目光。大家全神貫注地看着瑪利亞的每一個動作，看着她在織布間的行列中來回走着的綫路，也有人暗地計算着瑪利亞接上斷掉的紗頭、開動布機用幾秒鐘。瑪利亞認眞地嚴肅地工作着，把她的技術沒有保留地表演給大家看。

她原來從九點鐘起在自己廠裏看管一百六十台車，中間因此換而精巧地[illegible]現在看管六十台織布車。很省力地在一排一排織布機中間很快地穿來穿去。車像變成了她自己的一台車，而她也就像變成了織布機上的[illegible]把這裏當做自己工作的車間了。[illegible]瑪利亞和史小妹的健康的臉[illegible]

[illegible]上，相映着紅色的勞動的光輝。但是，客人究竟是客人，一個半鐘點過去了，主人們滿意地請客人休息了。瑪利亞並不就離開車間，她還和國棉一廠的優秀的織布女工朱法弟一起看了我們表演的技術，看管四十八台車的技術。

外國朋友們在休息室裏和國棉一廠的先進工作者們坐在一起，蘇聯的伊凡諾娃，羅馬尼亞的英格·瑪利亞等代表，都被邀請在座。她們親切地交談着。安加·伊利亞是怎樣提高的？她那裏的朱保玉、瑪利亞·朝鮮的代表們都要求瑪利亞談談她的技術。她把自己能看管一百台車的成績歸功於羅馬尼亞工人黨的領導和蘇聯先進織布法的推廣。

「我們的技術不是一下子提高的，黨幫助我，支持我；蘇聯三年前的先進工作法指示，逐漸使我克服困難，從三台、五台、十台逐漸加到十二台、廿四台、廿六台、一百台。」瑪利亞接着告訴大家，這個新工作法已經在羅馬尼亞全國推行着，有許多工人在應用這種工作法織布，大多數都能看管六十台車。

她對國棉一廠的女工們說：「你們的技術熟練，已經是機器的主人。你們繼續地學習先進的工作法，研究新的提高到新的水準。」她並且和大家相約以後通信，互相交流經驗。

法，迅速提高工作效率。[illegible]年青的女工們不倦地談着，發揮了她們的技術和高度的熱情，生產量不斷地提高。新的國家制度已保證了她們的前途無限光明的新社會，直到下午一點鐘。[illegible]

華東工業部 公私合營 新星機器股份有限公司

自行車鏈條調整價格表

名稱	批發價	零售價
S愛司牌	32,400	36,000
★藍星牌	28,800	32,000
㊣綠星牌	25,000	28,000

優待辦法
1. 不論本外埠購滿100條者免費裝箱運送
2. 購滿50條以上者，按批發價計算

上海營業所：四川中路六七〇號
電話：11030・10061
電報掛號：14723

提高產量・・保持品質
降低價格・・減低成本

● 雜開紙特別廉價 ●
茲有切好之八開、十六開、三十二開、六十四開白報紙、對開白報紙出售，紙質潔白，價格再度降低。各種材料亦有現貨，價格均已調整。各界請與本報材料課接洽。電話一九四八〇—十二號分機

土木工程事刊 工程建設 26期出版 訂閱半年27000元全年54000元 八至廿五期均有存書 一至七期再版預約 六月廿日截止七月半出版 每期4500元預約每冊1200元 郵費請先付款 工程建設社 上海北蘇州路370號三22室

國棉廿廠修理房屋招標啓事
凡乙級以上營造商均可在二十二、二十三兩日內至楊樹浦路六八號本廠機動科取標單，繳押標金人民幣五十萬元。

當歸素 桔梗素 改名 當歸丸 桔梗丸 緊要啓事
我廠出品調經藥劑「當歸素」止咳化痰劑「桔梗素」係以國產藥材配製，因名不符實，經奉上海市人民政府衛生局核准更改藥名如上，謹請各界注意
佛慈藥廠謹啓
總發行所上海西藏中路三十九號 電話八九四〇六

歡迎合作社直接向上海西藏路六三〇號本公司批發部購烟
特製 人參香烟
大衆愛吸

中國華美烟公司

上海市染料工業同業公會會員
泰新化學工業廠
天泰化料工業廠
龍華染料化工廠
長城染料製造廠
華元染料化工廠
大泰 慶成 中一 四廠合營中國染料工業公司
大孚・中興化業學料廠 [illegible]
慶華顏料化學廠
國華染料化學廠
大隆染料廠
萬生化工廠
聯合啓事

停止自銷 我業全體製造硫化元工廠爲接受國營經濟的扶助自即日起全部由中國工業器材公司上海化工原料染料分公司委託加工承製，以後各廠所有硫化元出品將全部統歸中國工業器材公司上海化工原料染料分公司以「聯盟」「飛機」「慶成」「鐘斧」「泰山」「太極」等商標（改用「聯盟」牌商標）出售，各廠對外不再自銷，其他染料出品仍由各廠自銷。如承惠購請逕向中國工業器材公司上海化工原料染料分公司洽購（該公司可以函購先匯貨款及運費後即可運發）地址：上海四川中路261號 電話：一六三八八 電報掛號：一二六六九

參加華東區城鄉物資交流大會 上海市代表團昨舉行首次會議

華北區決組織代表團來滬參加交易

【本報訊】參加華東區城鄉物資交流大會的上海市代表團，於昨天下午二時在捲菸工業同業公會舉行首次會議。出席正式代表及列席代表一百餘人。

會議首先通過了「上海代表團及各業參加交流業務代表公約」，其中規定：以質定價，不哄抬，不殺價，實事求是，互助互利，服從組織領導，有組織有計劃進行交易，反對盲目空頭作風。

會議繼由工商局楊延修副局長講話。他在反覆地說明了這次大會的任務和意義後，要求代表團加緊做好準備工作，積極參加交流業務：㊀根據大會的多賣多買，儘可能多做現貨現款或現貨賒購的業務方針，各行業應該先搞清楚全業積存物資的情況，深入討論研究，訂出「心中有數」、切實可行的推銷計劃，認眞執行；㊁這次大會的舉行，是通過「三反」「五反」運動，建立新的公私關係與新的勞資關係的開始。國營貿易機構與合作社之間，與私營工商業之間，合作社與私營工商業之間的關係，經過這次大會，都應該有所改進和進一步的聯繫。國營經濟要發揮領導作用，私營工商業要加強信心，積極經營。

會議繼討論組織方式，通過以蔡北華爲團長，榮毅仁、胡子嬰、王性堯、葛維庵四人爲副團長，丁忱爲祕書長。代表團分工爲八個專業組：土產品部分四組：食品及藥材組，工業原料及油脂、雜糧組，畜產及水產組，手工藝及雜貨組；工業品部分四組：紡織複製組，日用品及文教用品組，化工組，五金組。各組召集人亦經分別推定。代表團各專業組今天分別召開會議，土產品部各專業組將討論列出主要商品的項目、規格、價格，供應情況和計劃收購數字；工業品部各專業組將討論列出主要產品的種類，現存量和今後幾個月的生產量，再根據品質做排隊工作，並對需用原料做收購估計。

【本報訊】爲了參加華東區城鄉物資交流大會，華北區物資交流大會委員會根據華北行政委員會的指示，曾邀集在天津參加大會的華北五省二市貿易代表團團長舉行會議，決定組織貿易代表團前來上海參加華東區物資交流大會。該貿易代表團將由華北區各國營專業公司、華北合作總社和華北五省二市的國營貿易部門、合作部門以及私營工商業代表組成。貿易代表團決定由華北五省二市駐滬聯合購銷辦事處主任武秀任團長，並另推定副團長。

華北區貿易代表團將在華東區物資交流大會中推銷華北出產的山乾貨、藥材及其他爲華東需要的土特產，購進華東區的花色布、針棉織品、土紙及其它土特產。華北各省市將分頭製訂具體購銷計劃，收集推銷物資的標本，準備前來參加交易。

華東區城鄉物資交流大會籌備情況

華東區城鄉物資交流大會籌備委員會辦公室主任 陳靜之

華東區城鄉物資交流大會就要開幕了，這次大會是正處在青黃不接時期，廣大農村中去年剩餘的與今春新生產的土特產急需推銷，城市工業生產的某些產品亦因處於全年中生產淡季的困難，需要以擴大物資交流來維持淡季生產。同時由於「三反」「五反」運動的勝利，工人與農民生產情緒高漲，產品相對增加，這就更加重了這次大會的任務。因此我們必須充分發揮這次大會推動物資交流的作用，以達到維持與發展工農業生產，活躍城鄉經濟的目的。

大會的籌備工作已經大致就緒，除進行會前的事務準備外，並搜集了土特產及百貨工業品滯銷情況與標品，對參加大會交流的工業品進行了規格質量的審查，擬定了大會業務交易方案，使業務交易將來得以有計劃的進行。

華東各省市得悉大會開幕消息後，都迅速的選舉了代表。據不完全統計，已選出正式代表三四五人，列席代表一三五人。另派出專爲進行業務交流之貿易代表一五〇人，並召開了預備會議，擬定了購銷計劃。各大行政區也紛紛來電準備參加業務交易。中南區代表團及江西代表團已先後抵滬。內蒙古也來電告知他們的購銷計劃。由於各地如此熱烈支援，大大鼓舞了私商經營情緒與信心。蘇南地區部分私商反映：「政府幫助我們正常經營業務，我們應該好好的幹。」上海的部分土產行業開始時對這次大會認識不足，經過反覆動員現已轉變爲積極參加了。這些情況證明這次大會是適合時宜的。

雖然我們有了這些有利條件，但「組織物資交流」仍是件艱巨而複雜的工作。從各地初步報來的購銷計劃看來，還表現出商品供求品種和購銷計劃不夠平衡，這自然是互相未碰面時所難免的現象，但這些問題如不能正確的給予解決，將會影響物資交流。另外還有部分工商業者對這次大會召開的意義認識不足或甚至存在某些誤解，如有的人認爲：「這次大會還不是熱鬧一陣算了，解決不了什麼問題」。也有的認爲：「去年所訂協議很多未能履行，目前產銷情況已有變化，如再強制執行，實在吃不消」，由於對這些問題還認識不足，亦就影響了某些參加大會交流業務的積極性。

根據以上情況，對這次大會的召開與如何進行城鄉物資交流，提出以下幾點意見，以供參考。

第一，首先應該認識這次大會的召開是人民政府在「三反」「五反」勝利以後爲了促進物資交流，扶持工農業生產而舉辦的。物資交流又是在「實事求是，解決現實問題」的精神下進行的，並進一步要求在有計劃的生產與消費的需要來解決實際困難，因此一定要根據生產與消費的需要達到推動生產，指導生產的目的；在大會規模上，是按照簡單樸素的原則來進行，一切業務也完全是服務，不取任何費用，至於對去年所訂協議或合同的檢查處理，也本實事求是的精神來解決，能否繼續執行，經過雙方同意決定，而本會亦不擬以此作爲重點，以免影響現實業務的成交，但對發生分歧意見者，可根據當時情況，分析主客觀原因，本着「改進工作，有利交流」的原則給予適當調解處理，以使今年的城鄉物資交流在去年土產大交流的基礎上更向前推進一步。這樣做是完全必要的，也是對物資交流有利的。

第二，必須認眞貫徹「實事求是，積極交流」，「互助互利」的業務方針。所謂「實事求是，積極交流」，即是按照實際生產與消費的客觀需要，在積極交流的精神下來進行業務。反對單純追逐交易數字的盲目交流，也反對不採取積極辦法推銷的保守作法。因此在推動購銷，應該掌握實際交易中那應該考慮在什麼時間交流與否？應該近途交流還是遠途交流？每種商品應該在什麼地區交流等問題。要把這些問題當成決定交流數量與核定價格的依據。所謂「有買有賣，互助互利」就是「城鄉互助，工農聯盟」的具體表現形式。反對只買不賣、只顧自己不顧他人的自私自利消極保守的本位主義思想與作法。從各地購銷計劃上看出，是存在着多買少賣「冷門貨」只解決自己困難，不解決別人困難，這種作法是不對的，應該予以克服。在省與省之間，城鄉之間，公私之間，私私之間，都應本互助互利的精神按照商品流轉規律大力展開交流，以發展生產繁榮城鄉經濟。

第三，爲達到既解決現實問題而又指導生產的要求，交易方式必須以現貨爲主，而輔以短期的期貨交易。因爲目前正處商業淡季，工農業生產中積壓的與再生產的產品都需要現貨推銷，這是大會的首要任務。但各地實際購銷計劃多是期貨多於現貨，這是與大會總的要求不相符合的，應該予以修正。同時在適合季節規律，適當維持淡季生產的條件下，也可以有計劃的進行一部短期定貨交易，這樣對生產與消費均是有利的，但數量不應過大，期限不應過長。並應於合同簽訂後酌付一部定金，以資雙方信守，避免盲目交易的偏向。

第四，估計經常到會參加交易的代表有千餘人，可以進行交易的商品約數百種；爲使這樣一個龐大複雜的大會能有計劃有秩序的進行交易，我們規定「憑證入場，按日計劃，分組座談，統一成交」的業務交流方法。大會按照商品性質設立各類商品交易場所，並陳列標品，以便看樣交易。要求各省市代表團按照土產與工業品兩大業務部門所劃分的食品、水產、畜產、土產、工業原料、手工業（包括手工藝）、複製品、油脂雜糧、藥材、雜貨（以上八組屬土產部）、五金電氣、五洋百貨、文教用品（以上五組屬工業品部）等十三專業組提出購銷計劃，分別參加各專業組，以省市爲單位每日按專業組推定分組代表和組長，參加各專業組所召開的業務交易座談會。上海市各有關廠商，應以同業公會爲單位推派代表，在上海代表團統一領導下入場進行交易，一般情況下不應該在場外成交，以免引起紊亂。

在國營企業加工定貨大力扶助下 染料工業獲正常發展

很多資本家接受工人階級領導積極從事生產

【本報訊】本市染料工業，通過偉大的「五反」運動，在國營企業加工定貨大力扶助下，已獲得正常發展。

硫化元是該業的主要產品，目前雖屬淡銷，但爲照顧所有製造硫化元工廠的生產起見，「五反」以後國營上海化工原料公司不僅收購了各廠的全部硫化元存貨，五月份起並將各廠的硫化元產品作爲加工，五、六月份確定的加工數量已接近正常生產量；若干較困難的工廠，其承接的加工數量且超過了過去各該廠的正常生產量。爲了提高品質，統一規格，其中部分中小型工廠還給以一定的技術協助，將出品質量較高的廠所用的配料方子公開給中小型工廠，同時相互交流經驗，幫助解決溫度控制、加料速度等各種技術困難。此外，還規定了合理的加工費用，部分廠已可從二十萬元左右一担的加工費中獲得五、六萬元的純利。

國營公司的加工，使得各該廠解決了資金短絀的困難，可以將原來生產硫化元的資金全部移作製造其他染料之用，爲雜色染料的生產發展創設了有利的條件。如這次華元染料化工廠被收購的硫化元存貨達六千多担，所得一百億元左右的貨款就不必投資硫化元的生產，而可作爲擴充其他染料生產之用。更由於停止自製自銷，還克服了各廠過去硫化元淡旺季生產不平衡的現象，糾正了過去各廠之間盲目競爭的偏向。其他染料方面，如中國染料工業公司的新產品藍光直接墨綠，四月份已由國營公司全部收購，五月以後並將訂立長期收購合約；另一種新產品直接醬亦已全部作爲定貨。

應該指出：上述國營企業通過加工定貨和收購扶助本市私營染料工業的事實，對資本家的啓發是很大的，很多資本家已開始在工人階級領導下積極從事生產事務，使生產獲得正常的發展，如華東染料化工廠的黃、藍、黑、雜色、硝化五個工場，過去最高紀錄只能同時開動三個工場，現在已可同時開動四個；此外，停工已一年多的G司工場亦已全部添置安全設備，即日起準備大量生產二氨基甲苯，以擴大硫化黃生產。

開展銀行業務促進工業生產活躍城鄉貿易

人民銀行上海分行副行長孫更舵二十日在人民電台工商節目廣播詞

自本市五反運動開始以來，在五反生產兩不誤的方針下，國營貿易部門對私營工業大力進行收購加工定貨，國家銀行也增加放款，使私營工商業雖在淡季，仍得照常生產，並一般完成了所得稅款的繳納。在三、四兩個月中，國家銀行在資金週轉上照顧了搪瓷、製藥、機器、造紙、油漆等十多個行業，國家銀行協助私商解決繳稅的困難而貸出的款項，估私營工商業放款總額的五分之一以上。凡是得到貸款的工廠，工人的生產熱情一般都很高漲，開工率和生產量迅速地獲得恢復和提高。例如三友實業社得到貸款後，電動機的開動台數由百分之四十一點一提高到百分之一百，手工機也將迅速地全部開足；又如萬利油毛氈廠獲得貸款後，油氈部已恢復到一九五一年正常產量的百分之八十，造紙部則已恢復到一九五一年正常產量的百分之八十七點五。在五反運動中，只要能徹底坦白，眞誠悔過並能積極生產者，銀行仍貸款幫助他們，解決因納稅和維持生產而發生的資金週轉困難。如民豐、華豐造紙廠、江南造紙廠、正泰橡膠廠等也曾獲得貸款，就是顯著的例子。五月十五日止國家銀行對私營工商業的放款餘額，比二月底增加了百分之十八點六。

在五反運動以前近兩年中間，工商業之所以能克服困難，走向發展和繁榮，銀行的貸款是起了一定作用的。如二六轟炸前後，銀行配合當時反轟炸反封鎖任務，貸款給公用事業及其他工業以維持生產，在調整工商業時期，銀行貸款幫助企業進行改造，在擴大城鄉物資交流時期，銀行大力開展押匯業務。如以國家銀行一九五〇年一月對公私合營及私營工商業的放款總額爲基數，到今年四月底增加了二・四倍。

從解放以來及五反運動期間，國家銀行對私營工商業的貸款經過中，說明國家銀行對於共同綱領所規定的「凡是有利於國計民生的私營企業，人民政府應鼓勵其經營的積極性，並扶助其發展」這一基本方針，是始終貫徹執行的。

現在全市三反五反已轉入處理階段，繼續恢復和發展工業生產，並促進城鄉物資交流，應成爲當前重大任務。國家銀行爲了配合這一任務，在共同綱領所規定的公私關係的基本方針下，對於私營工商業仍將繼續進行貸款，但必須根據以下原則：

第一，有利於國計民生的生產事業，產銷正常，並已經充分運用其自有資金者，對於這類私營企業，國家銀行列作扶助的對象。

第二，貸款限於短期週轉，用途限於當前生產所需，由於銀行信用是短期信用，因之，必須加速資金週轉，才能使銀行的有限資金，發揮作用。過去有某些工業經營者，將銀行的短期資金，用以添置設備成爲固定資金，因而使銀行資金大量呆滯，這對銀行繼續供應生產資金是極不利的。所謂短期週轉乃是指接受國營企業加工定貨，已預收工繳，而進行生產仍感資金不足而需要臨時週轉者，或係自產自銷，而已充分動員了自有資金，但仍不足生產上必須之流動資金者，國家銀行可以考慮適當幫助。銀行的貸款只限於上述各項當前所需，一般不得以之彌補虧損和歸還舊欠；但如有特殊和必需情況，國家銀行也可分別根據實際情況，考慮貸款，但必須有確實還款來源，並能訂出可靠的還款計劃，保證還款者。

第三，必須保證資金與生產切實結合，過去雖有不少正當工商業者將銀行貸款確實用於生產，但有的留戀於盲目經營的方式，在資金上總是空，移東補西，既消耗了資金，又影響了生產。甚至有的不法工商業者獲得銀行貸款後，用資本主義的名義，抽走了自有資金並盜竊國家資金去進行其追求非法利潤和投機倒把活動，造成生產上嚴重困難，對國民經濟是有極大的危害。通過了偉大的五反運動，不法工商業者，在工人階級領導之下，清算了自己五毒罪行，並保證今後不再重犯，這對保證資金用於生產創造了有利條件，但仍需有一定的制度，才能有效的獲得貫徹，這一制度就是「專款專用」。凡是貸款戶，在貸款前必需提供一定的計劃，貸款後必須按這一計劃執行用款，不得隨便移用，爲使專款專用順利的執行，希望貸款戶能與銀行集中往來，這樣使銀行可隨時了解貸款戶的收付情況，對還款多了一層保證，對貸款戶則可減少多方往來，避免收付轉折，無謂的人力物力耗費，並使經營逐漸企業化，一切正當的工商家一定會樂予倡導的。

第四，資方在五反運動中能徹底坦白，悔過自新，訂立退款計劃，並積極進行生產者，對於這類工商業者只要坦白徹底，悔過眞誠，訂立合理的退款計劃而又能切實履行者，銀行仍將本貸款方向予以照顧，以幫助其積極進行生產。但在這種情況下，要注意避免這類工商業者將銀行貸款用來作爲五反退款。

至於經營埠際城鄉物資交流私商，尤其是土特產商，只要是確實經營與國計民生有關物品的運銷，如缺乏週轉資金而到期還款，能有把握的，銀行可以押匯方式給予便利，以活潑埠際城鄉物資交流。

全市工商業者們，解放後三年中，銀行與工商業的關係是密切的，過去是如此，今後在本市五反運動勝利的基礎上，銀行遵守共同綱領所規定的公私關係的基本方針，通過貸款以扶助工商業，活潑城鄉物資交流，也更將是如此。因之銀行與工商業的關係今後會更密切。工商業家們經過此次五反運動的深刻教育，端正了對於公私關係的認識，有了保證，但仍應防止不法行爲再犯。銀行與工商業的關係是爲了進一步發展生產，使人民財產遭受巨大損失、津貼、回扣，共同展開對外勤人員以借款、應該相信，一切正當的工商業，只要在工人階級和國營經濟領導下，老老實實地積極進行生產，一定會獲得繁榮發展。

從十二磅到十一磅半

——龍頭市布減輕上漿率

胡小同

【本報特寫】提起十二磅龍頭市布，人們都知道，它是上海棉布市場牌子最響亮的一種棉布。上品的陰丹士林布，大多是用龍頭市布染製的。廣大農民買布時都喜歡挑龍頭市布，因爲它的品質規格的確較一般棉布精良。可是，當你買一疋十二磅的龍頭市布時，你可曾想到，這十二磅中有一點四三磅是漿粉。只要你買的布一落水，這一點四三磅的漿粉就跟着脫落了，於你毫無用處。也許你就會問，我出錢是買布，要那漿粉做啥？落水化爲烏有豈非糟塌？

這正是龍頭市布要從原來的十二磅減爲十一磅半的主要理由。

棉布上漿的目的，一方面是工務的，一方面是業務的。在工務上講，爲的是要保持紗的一定強力和張力，免得紗在織布過程中常會斷頭，其次就是防止發潮過濕，減少起毛等，但並不需要這麼多。在業務上講，爲的是使布加重，光滑、柔化，色澤美觀。在演變成爲正當的商業手段，也成爲極惡劣的資本主義欺詐作風。無論從那一方面講，敵僞和國民黨反動派統治時期，一般棉布的上漿率高至百分之三十以上，這種布下過水脫了一層漿，就暴露出它窳劣的品質，這樣欺詐的結果，養肥了一小撮官僚奸商，卻害苦了廣大的勞動人民。

解放後，人民的紡織工業無時無刻不在研究如何使它更好的爲人民服務。最近，華東紡織管理局就選定國棉十九廠重點推廣龍頭市布減輕上漿辦法。把龍頭市布的上漿率從百分之二十八減低爲百分之十四，也就是說，把上漿率減低一半。減低上漿率後的龍頭市布，每疋淨重從十二磅減爲十一磅半。並定名爲輕漿龍頭市布，以區別於十二磅的龍頭市布。

必須指出，輕漿的龍頭市布，除了上漿率較十二磅龍頭市布減少一半外，其餘如成紗品質，組織規格等並無分毫變更。最簡單的試驗辦法，只要你把重漿和輕漿的龍頭市布落水後曬乾，顯出本來面貌，你就立刻可以辨出兩者的品質完全一樣。

減低上漿率後，由於漿料調節適度，工務上不僅沒有增加織機的斷頭率，正相反，每台每小時的斷頭由原來的一點五根減至〇點七一四根，這樣就減少了棉布的漿料成本。同時，輕漿後織布機間的濕度也可減低了，使工人工作時也感到比以前舒服。

一般的漿料，其中麵粉一項即佔到百分之七十左右。記得前年夏天華東紡管局推行二十支紗坏布的輕漿運動時，要求的上漿率爲百分之十八，那時已有人估計，假如華東區所有機布廠都能照這標準降低上漿率，所能節餘糧食，起碼可以養活三、四萬人。現在再降低爲百分之十四，如果推廣及於全國，節約糧食的數字當更驚人。

一般染廠更歡迎輕漿的龍頭市布，這樣在染色前就不再會爲退漿而傷腦筋了。

國棉十九廠重點推廣龍頭市布輕漿法，已經獲得成功，現在正在總結經驗，準備在國營各棉紡廠全面推廣。首批輕漿的龍頭市布，已經由華東紡管局公告應市。

問題就看廣大的市場怎樣認識輕漿的龍頭市布了。就實銷情況來看，已說明廣大市場已有充分認識。然而，假使你是一位新買戶，當你想起毛主席增產節約的偉大號召，當你想起我們最可愛的人——中國人民志願軍，你還會買重漿的十二磅龍頭市布嗎？

華東紡織管理局所屬本市各廠 普遍超額完成四月份生產任務

工人開動腦筋創造新工作法是提高產量的主要原因

【本報訊】華東紡織管理局所屬本市國營上海棉、毛、絹、麻紡織、印染各廠，由於貫徹了生產打虎兩不誤的方針，光榮地超額完成四月份生產任務，全體職工爲新的勝利所鼓舞，更堅定了自己的信心，決定爲爭取在年內完成增產節約總目標而奮鬥！

四月份的超額數字爲：棉紗百分之二・三，棉布百分之一・一，毛紡成品百分之九，絹絲成品百分之八・一，印染加工百分之二・六，麻袋百分之一三・五。

四月份生產任務的超額完成，是與工人政治覺悟提高和積極性分不開的。工友們轟轟烈烈的「三反」「五反」運動，大大地鼓舞了勞動熱情，喊出了「老虎捉乾淨，生產打先鋒」的口號，一面猛打虎，一面加緊生產。四月下旬，各廠相繼開展了「迎接『五一』勞動競賽」，以創造新紀錄，作爲對自己節日的獻禮。如國棉八廠在迎接「五一」勞動競賽開始後，錠扯增加百分之三・一六，運轉率提高百分之一・八三，台扯增加百分之四・九，運轉率增加百分之〇・一九，期初期末的差額，棉紗增加八四・一九件；國棉十六廠紗的產量超過原訂計劃，國棉十廠布的產量超過原訂計劃達百分之七・四四。國營第二印染廠並克服了過去重量不重質的偏向，使漂布的副牌率從原來百分之五・八四減到百分之三・一五，工農藍布的副牌率從百分之六十九降到百分之二十六・一，次貨率從百分之八・六四降低到百分之一・八五。國毛一廠完成了提高品質、消滅疵點、減低成本等預訂目標。

各廠工友爲提高產量，還盡量動腦筋，找竅門，創造更多的財富。如國棉十一、十五廠等都加快了羅拉的速度，增加單位產量。同時，打破了技術上的保守觀念，創造各種新的工作方法。如國印二廠因改變操作法，使產量增加百分之五十；國棉十九廠發展輕漿法，把龍頭市布上漿率減低一半，已獲成功，準備全面推廣。布機間學習一九五一織布工作法，自動布機的看台數高達三十四台。國棉十七廠鋼絲車擋車工作法，十二廠細紗落紗工作法的發明也都替超額完成生產任務創造了有利條件。

市郊農業評模大會閉幕 各代表決帶頭展開豐產競賽

三個互助小組及廿五位模範獲獎

【本報訊】上海市郊農業豐產模範評選大會歷時五天，於昨日勝利閉幕。這次大會評選出市郊一九五一年豐產互助小組三個和豐產模範二十五人。大會通過各豐產模範的典型報告和小組討論，代表們進一步認識到勞動互助對生產上所起的重大作用，組織互助組是目前提高農業生產上一個最好的形式；同時代表們對愛國豐產競賽的政治意義也有進一步的了解，並表示帶頭展開。華東土地改革委員會副主任劉瑞龍，上海市民政局副局長長寧基都曾出席報告，勉勵代表們帶頭搞好生產及勞動互助工作。

這次評選出來的三個豐產互助組是顧小弟小組、許渭濱小組及黃士彬小組。其中顧小弟小組生產成績最好，水稻平均產量每畝六百八十斤。棉花豐產模範爲邱士田、蔡六弟、郭和祥、張明珍、蔡阿三、徐小妹、姜學言、金坤祥、侯靈根、馮錫生、秦鳳岐、潘根生，其中邱士田的產量最高，每畝產棉花三百三十斤。水稻豐產模範爲楊富根、徐更德、畢祺之、姚秀其、俞文樵、莊祥餘、沈伯松，其中楊富根產量最高，每畝產稻九百八十五斤。小麥豐產模範爲沈長根、劉根榮。黃豆豐產模範爲張阿小、金富根。

二十日下午，這三個豐產互助小組和二十五位豐產模範，由展基遠副局長代表市人民政府給獎。三個豐產互助小組都領到耕牛、七吋步犂、中耕器、打稻機等農具，其他二十五位豐產模範也分別領到農具獎品。居基遠同志表示郊區的評模工作還是第一次，今後每年要舉行，以總結生產經驗，提高農業生產力。

市郊農業豐產模範評選大會評選出來的模範豐產互助組中：新涇諸翟顧小弟，右：洋涇張橋許渭濱，左：新市黃士彬和政府獎給他們的新式農具、噴霧器及耕牛等獎品。（本報攝）

冬季體育鍛鍊標準推行委會 動員同學迎接測驗

【本報訊】一九五一年上海市學生冬季體育鍛鍊標準推行委員會，爲了動員全市廣大同學堅持鍛鍊，迎接測驗，於十九日下午六時半在市體育館召開各校幹部動員大會。到各校學生會主席、青年團支部軍事體育委員、學生會體育部長及體育運動中的積極分子共三千餘人。會議由市推行委員會副主任委員宋錫恒同志主持，青年團上海市工委副書記李琦濤同志，軍事體育部部長霍正光同志在會上作了報告。

李琦濤同志首先指出上海學生冬季體育鍛鍊標準推行五個月以來，對全市各學校羣衆性體育運動的開展已經起了很大的推動作用，在開展學校羣衆性體育運動上有了很大的成績。這些成績主要表現在以下幾個方面：㊀提高了廣大同學對參加體育鍛鍊的熱情和認識，進一步推動了全市學校羣衆性體育運動的開展；㊁增進了廣大同學的身體健康，提高了體育技術水平；㊂更加鞏固了同學們的愛國熱情；㊃在運動中培養了大批同學體育幹部，並取得了鍛鍊的經驗。因此，這次測驗，是廣大同學進行一次愛國主義教育，也是對廣大同學體育鍛鍊的一次全面檢查。通過測驗，使自己認識到爲了保衛祖國和建設祖國，必須成爲德、智、體全面發展的人材，檢查自己在那些方面還做得不夠，因此今後更應該繼續努力；同時，也可總結鍛鍊上的成績和優秀的看法，以求得在現有的體育條件下，如何更全面的開展體育運動。

他指出各校同學回校後應做好如下工作：㊀動員同學積極的參加這次體育鍛鍊測驗，一方面是教育宣傳的過程，另一方面必須作好測驗工作，這是一件複雜細緻的工作，必須有計劃，有領導的進行；㊁在測驗中應注意同學們的安全和健康，堅決防止忽視同學健康的現象；㊂團的各級組織應重視和領導這一工作，把這一測驗當作爲政治任務。最後，他號召全市青年學生、大青年及青年團員應積極的參加體育鍛鍊，培養自己成爲祖國服務！最後由市推行委員會副祕書長沈家麟同志佈置學校測驗工作計劃。

小啓：今天稿擠，衛生常識暫停一天。

讀報小組

香港大公報復刊

香港英國政府非法地無理地勒令香港大公報停刊，這件事充分表現香港英國政府對我中國居民自由權利的蹂躪，與它一貫迫害中國居民的種種暴行相聯繫，構成對我中華人民共和國的敵對挑釁。這件事激起了全中國人民的憤怒，展開了抗議的怒潮，我中央人民政府外交部及時發表聲明，向英國政府提出嚴重抗議。香港英國政府自本月六日勒令香港大公報停刊，在全中國人民的抗議怒潮之下，香港高等法院合議庭於十七日「裁定」於被告上訴期間中止執行停刊令，香港大公報於本月十八日復刊，受到香港廣大居民的熱烈歡迎。

香港大公報是復刊了；但香港英國政府對香港大公報及其負責人費彝民等的非法判決仍未撤銷，對香港文匯報與新晚報的控告迫害也未停止，同時還在繼續不斷地驅逐迫害我居民。我們要求香港英國政府根本撤銷對香港大公報及其負責人的非法判決，停止對香港文匯報與新晚報的控告與迫害，徹底停止對我中國居民的種種迫害行爲；我們決不放鬆對香港英國政府的鬥爭，它不徹底停止對中華人民共和國的敵對挑釁行爲，我們就一定與它週旋到底。

★——馮登

新聞解說 印度和平運動蓬勃開展

吳琪

全印和平理事會執行局最近舉行特別會議，討論印度參加由我國召集在北京舉行的亞洲及太平洋區域和平會議籌備會議的問題，並推定了出席北京籌備會議的代表名單。

印度的三億六千萬人民（以人口來說是僅次於我國而爲世界第二）是我們保衛世界和平運動中的強大力量。在全印和平理事會的領導之下，他們正爲了保衛世界和平進行着堅強不屈的鬥爭。

一九五一年十一月，全印和平理事會在孟買舉行會議，作出了擴大和平運動的決議，並決定了全印文化界保衛和平大會的籌備工作。今年三月，全印和平理事會又在德里開會，決議指出，印度應當和一切國家進行和平自由的貿易，……合理的經濟條件，而不附有任何政治條件。這一次大會的另一個決議是堅決支持亞洲和北非人民的英勇鬥爭，並指出：朝鮮戰爭威脅了整個亞洲的和平，這個戰爭是美國政策所造成的。因此決議要求印度政府禁止外國把印度的天然資源和人力以及印度的港口和飛機場用於戰爭目的。在全印和平理事會議閉幕後，德里的和平戰士跟着就舉行了盛大集會，會上一致同意理事會的決議。

今年四月一日，全印文化界保衛和平大會在加爾各答開幕，這一次大會經過了六天的熱烈討論，產生了全印文化界爭取和平的宣言。在大會閉幕的這一天，參加大會的代表和加爾各答市民約十萬人舉行了盛大的示威遊行，以繪有和平鴿的大旗爲前導的遊行隊伍高喊口號：「我們要和平，我們反對戰爭」。大會在遊行以後舉行閉幕儀式，全印和平理事會主席賽福丁·克其魯在閉幕禮上發表演說，他嚴正地譴責了細菌戰。他代表印度人民和中國人民對美國侵略者在朝鮮和中國進行細菌戰的野蠻行徑表示嚴重抗議。他說：印度人民是主張和平的，他們將擊敗戰爭販子的陰謀。

在全印和平理事會的推動和組織之下，印度的和平運動正在蓬勃開展。

新名辭 列寧少年先鋒隊

五月十九日是蘇聯列寧少年先鋒隊成立三十週年紀念日，斯大林特別致電祝賀，希望他們在學習、工作和社會活動中獲得成就。

第一個少年先鋒隊是於一九二二年在莫斯科戰鬥的、革命的地區紅普列斯那成立的，很快地也在其他地區成立起來。初期的都是「中隊」，在列寧共產主義青年團第五次代表大會中才把這些中隊統一組織。

一九二四年列寧死後，偉大領袖的名字便授予了少年先鋒隊的組織。

少年先鋒隊是蘇聯兒童的一種羣衆性的共產主義組織，九歲到十四歲的小學生都可入隊。在共產黨和青年團的領導下，先鋒隊的兒童們將成長爲共產主義社會中積極的公民。

少年先鋒隊在不斷增長，工作內容也在不斷改進。到去年，隊員總數已達一千五百萬名。他們的經常活動有集會、競賽、參加自然學科競選、參觀博物館和集體農莊。每年夏季還舉辦集體旅行，使他們認識並研究祖國的邊疆。一部分兒童在夏令營休息，而且能得到充實的知識，夏令營期間的遊戲、學習、集會，都與學校密切配合。

全蘇有一千個以上的少年先鋒隊之家和兒童宮，裏面有人負責領導兒童們的談話，啓發他們的學習興趣，助長他們的天才和優良興趣。

衛國戰爭時期的「鐵木爾」隊員，是有名的。他們替軍屬服務，砍柴挑水，女隊員擔任縫補衣服，照顧兒童，使前方戰士得以安心去做戰時工作。

蘇維埃國家關心兒童的幸福，蘇聯兒童也知道熱愛偉大的祖國，他們並能爲祖國的建設忘我地服務，答謝領袖對他們的愛護。（素）

小統計 中長鐵路的新成績

東北中長鐵路是滿載、超軸、五百公里運動的發源地，是全國最先進的模範鐵路。兩年來，由於推廣和採用了蘇聯先進經驗，工人發揮了高度積極性，創造了光輝的成績。

中長鐵路全路機車平均日車公里，在去年十一月份是四百二十三點一公里，今年四月份，就提高到四百六十點四公里。該路蘇家屯、瓦房店等機務段，經常保持全段大多數的機車每天都跑五百公里。像喬玉岩、鄭錫坤等創造全國日車公里紀錄的先進包車組也都是中長路的。中長路全路在去年一年裏，共超軸三億二千七百多萬噸公里，今年一月到四月份，又超軸八千一百多萬噸公里。

在經濟管理上，該路推行了經濟核算制，推廣了郭瓦廖夫等一百多種先進工作方法，提高了技術水平和職工的積極性。勞動生產率在去年完成計劃的百分之一百二十四，成本較計劃降低了百分之十八點六。

去年職工提出合理化建議二千八百四十多件，被採用的近二千件，給國家創造了八十億元以上的財富。

捕鯨船的女船長

一捷

一提到輪船的船長，有很多人就會想像到那一定是一個很老練的、身強力壯的男人；但在蘇聯，還有很多船長是女的。

蘇聯的捕鯨船不但有女船長，還有女捕鯨手。一隻捕鯨船名叫「風浪號」，船長名叫奧爾麗柯娃。捕鯨魚不像一般捕魚那樣容易。一個大鯨魚長到二十多丈，能有一百多噸重，等於二十五隻大象的重量。如果掌握不好，大鯨魚就可能把船撞翻。奧爾麗柯娃船長面對出水面的大鯨魚，總是勝利地把鯨魚捕住了。她曾經率領捕鯨船隊經過幾千海浬的航行，又回到蘇聯港口。（玉）

新聞解說 李僞軍一部起義

美帝國主義及其走狗李承晚匪幫在朝鮮所進行的反人民的非正義的戰爭，即使在侵略軍以及李僞軍的士兵當中也是極不得人心的。這些士兵大部分是被強迫去充當砲灰的，他們不知道爲何而戰或爲誰而戰，因此，他們的士氣就不可能不是十分低落的，而士氣乃戰爭勝負的決定因素。這就是美國侵略者在戰場上不得不連遭慘敗的基本原因。在戰爭的過程中，必將使他們日益認識到他們作爲從事這種戰爭的工具，是可恥的，是對人民的犯罪，所以凡是有了覺悟的人，一定會堅決投到人民的懷抱，與侵略者作鬥爭。在這種情況下，李承晚僞軍第七師一部官兵起義了。起義官兵在投到人民的懷抱之後，受到祖國人民的熱烈歡迎，這不是證明那些被侵略者和賣國賊所欺騙強迫的士兵以及部分軍官只要翻然悔悟，投向人民，是完全可以重新爲祖國效忠的嗎？

我們都還記得，在我國的人民解放戰爭中，國民黨軍隊起義的日益增多，加速了蔣匪幫在全國大陸的覆滅，與蔣匪幫在軍事上的失敗成正比例，蔣匪幫失敗越大，起義者越多，這是武裝的反革命戰爭發展的規律。我們相信，只要美李匪幫繼續進行其罪惡的侵略戰爭，敵軍起義者將日益增多，直到美李匪幫最後徹底完全失敗。（彭）

學習毛主席文藝方針

·王容·

一九四二年五月廿三日，毛主席發表了有重大歷史意義的、作爲新中國文藝運動戰鬥的綱領的「在延安文藝座談會上的講話」。明天正是這個講話發表的十週年。全國各地的文藝界都準備在這一天舉行紀念，並把這個講話同當前文藝整風結合起來看，它的意義顯得特別重大。

這個講話有什麼特別重大的作用呢？

這個講話有力地打擊了一切帝國主義、封建主義的反動文藝，更特別地對着各種小資產階級的文藝思想傾向進行了嚴正的批評。這種嚴正的批評，是完全正確的、必要的。因爲在進步文藝界，小資產階級的文藝家又時常以無產階級的面貌出現，最容易混淆無產階級和小資產階級的思想界線。在講話中，毛主席提出了文藝爲什麼人的問題，這是一個根本問題，原則問題。毛主席正確地提出文藝必須爲工農兵服務，這就關涉到作家的整個人生觀以及他們本身的思想情感的改造問題，也就是文藝與廣大人民相結合的關鍵問題。毛主席在講話中說過：「既然必須和新的羣衆的時代相結合，就必須徹底解決個人與羣衆的關係問題。」又說：「知識分子要與羣衆結合，要爲羣衆服務，需要一個互相認識的過程。這個過程可能而且一定會發生許多痛苦，許多磨擦，但是只要大家有決心，這些要求是能夠達到的。」這就是毛主席給我們的指示。

那麼，什麼是毛澤東文藝路線呢？毛澤東文藝路線，就是羣衆路線，就是階級路線。毛主席在講話中指出，文藝要爲人民大衆服務，首先爲工農兵服務，因此我們的文藝工作者就必須與工農兵相結合，只有這樣，才能有眞正的工農兵的文藝。文藝工作者應當到羣衆中去，到火熱的鬥爭中去，到唯一的最廣大最豐富的源泉中去，觀察、體驗、研究、分析一切人，一切階級，一切羣衆……。只有經過這樣的過程，才能逐漸地把自己的思想情感改變過來，這也是改造自己的唯一正確的方法。無條件地全身心地到工農兵羣衆中去，這是我們文藝工作者的創作道路。

時事隨記

中國各民族大團結萬歲！
紀念和平解放西藏一週年

拉薩風光

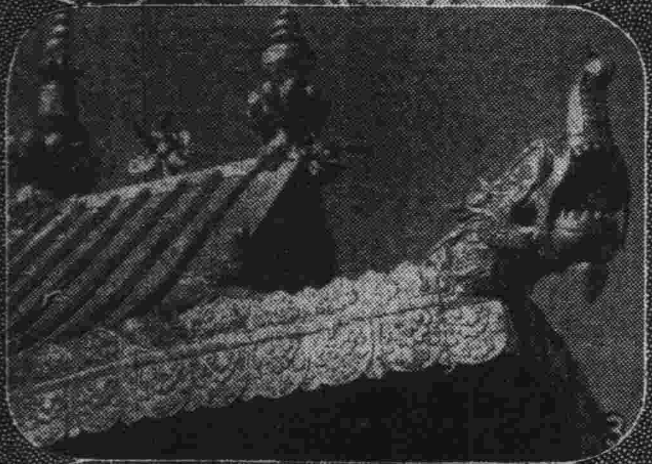

(一)布達拉宮在拉薩城西北布達拉山上，是一個高達三百尺的十三層大建築。(二)拉薩市區的鳥瞰。市內的建築都是兩層到三層的古[illegible]式建築。(三)這是大昭寺金頂殿的金角和獸頭。(四)這是一片廣闊肥美的拉薩平原。解放了的藏族同胞在這上面[illegible]大道。

本月廿三日爲和平解放西藏一週年，特編印本畫刊，以資紀念。

·新華社記者李九齡攝·

↑由西北入藏的人民解放軍某部，由藏族同胞帶領，從青海向西藏進發。

←人民解放軍進抵西藏北部重鎮黑河時，受到當地西藏地方政府官員及藏民同胞的熱烈歡迎。圖爲由西北入藏的人民解放軍某部司令員范明將軍向在黑河市郊列隊歡迎的藏軍第五代本官兵答禮。

→部隊通過巴顏喀拉山下黃河發源地。

↓通天河是青海省內著名的大河，這是在通天河口，正涉水渡河的人民解放軍的馬羣。

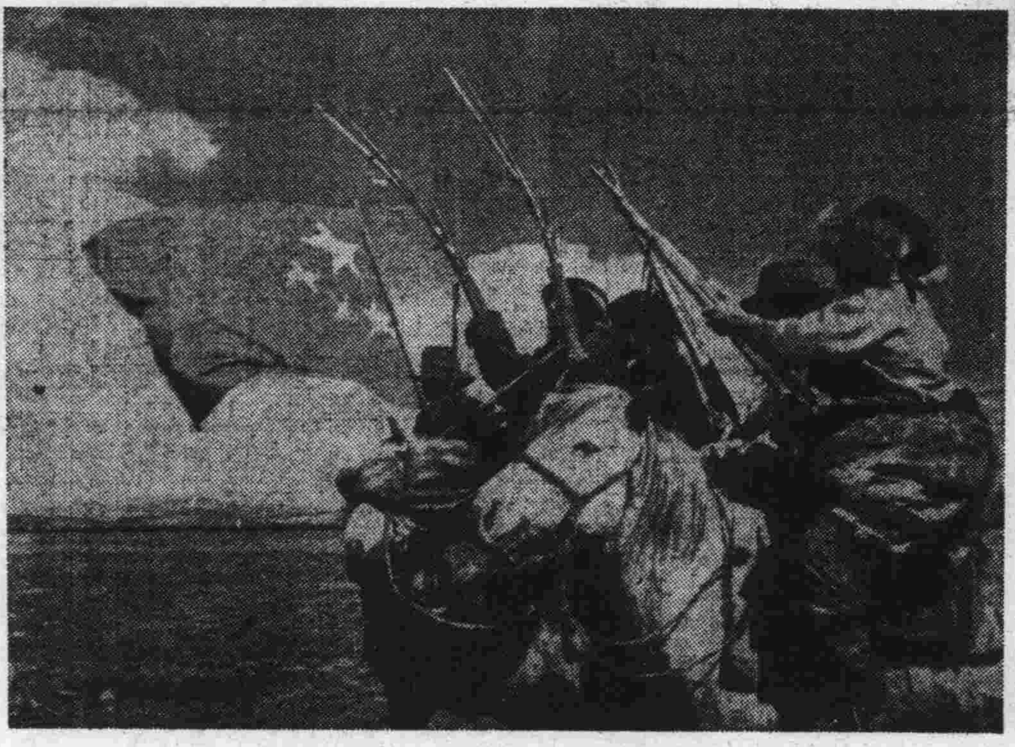

↑當人民解放軍進抵黑河時，黑河藏胞表演騎射術歡迎人民解放軍。每逢大典，藏胞們往往表演騎射術以示慶祝。

↓人民解放軍正越過青海南部的杳無人跡的大草原。草原上處處留着積雪，遠處是覆着白雪的山峯。

↑一九五一年十二月一日，由西南、西北分路進抵拉薩的人民解放軍的兩支部隊，在布達拉宮前的廣場上舉行勝利會師大會。圖爲人民解放軍入藏部隊的司令員和西藏地方政府的代表們檢閱參加大會的人民解放軍。

→翻越了千山萬水，由西北入藏的人民解放軍部隊，在紅旗招展下，進入西藏地方政府所在地拉薩城。

組織起來，投入愛國豐產競賽（下）

王郁章編　范一辛　賀友直畫

青年團員、上海市郊大場區農會主任、團總支部副書記楊伯興，在成立和鞏固勞動互助組的過程中，積極宣傳黨的農業生產政策，消除羣衆顧慮，完成任務。今年「五四」青年節，他受到青年團上海市工作委員會的表揚。

（七）大場區舉行農民代表大會，他在會上作典型報告，總結了互助組成立以來的優缺點，被評選爲模範互助組，得到豐產獎章。他自己又光榮當選爲大場區的農會副主任，黨區委書記並當衆予以表揚。

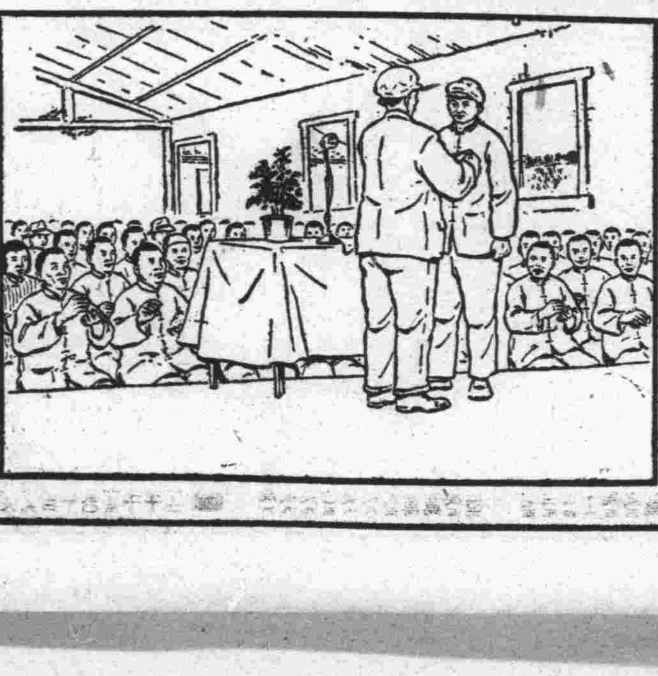

（八）他的典型報告使全區農民深刻認識到毛主席號召「組織起來」發展生產的偉大意義，大場區的互助組由一三六個增加到三七一個，並掀起了全區豐產競賽的熱潮。

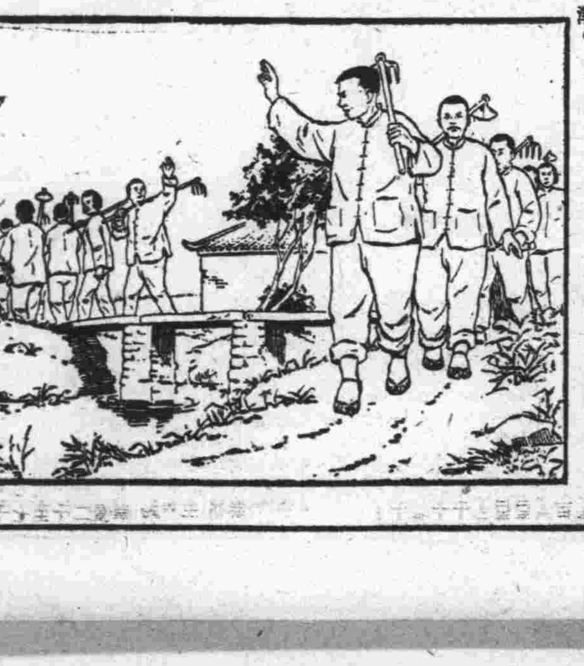

（九）自華東九十五個農業生產合作社、互助組聯名向全區農民提出今年增產兩成的挑戰後，他領導互助組展開討論，提出了應戰計劃。

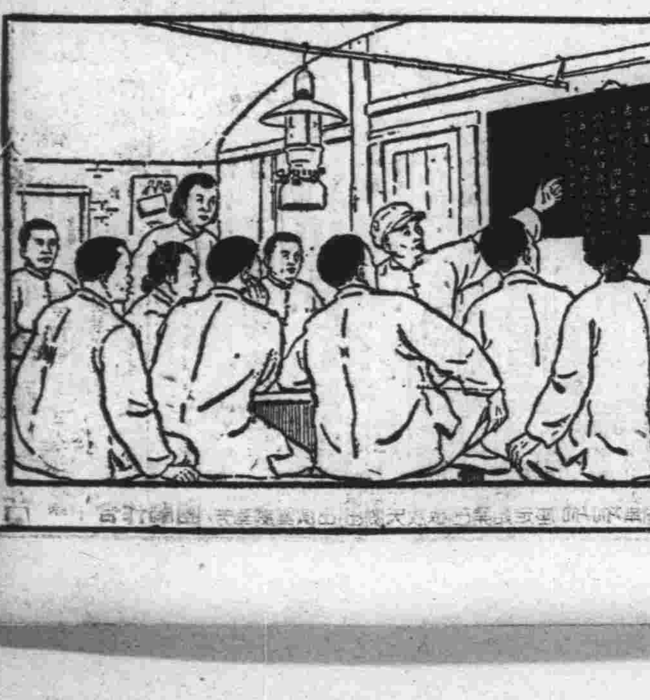

無產階級國際主義與朝鮮人民的鬥爭

朝鮮勞動黨主席 金日成

一

「五一節」這個春天的節日，各國人民兄弟般友愛的節日到來了。勞動人民的國際團結不斷增長與不斷加強，是共產主義運動的一個最偉大的勝利，是列寧—斯大林關於無產階級國際主義的學說的勝利的具體表現。在無產階級國際主義的旗幟之下，千百萬的人民羣衆為着維護他們的社會利益與民族利益而更加密切地團結起來了，他們震撼了資本主義搖搖欲墜的支柱。

無產階級國際主義是愛好自由的人民為和平而鬥爭和反對帝國主義侵略的強有力的武器。在目前，當美英帝國主義正在瘋狂地準備新的世界大屠殺，而只有全世界人民一致努力才能制止這新的世界屠殺的情況下，列寧—斯大林關於無產階級國際主義的學說起着特別重大的戰鬥作用。

列寧—斯大林的無產階級國際主義學說，對於朝鮮人民的民族解放鬥爭有極其偉大的意義。這一學說照亮了我們的鬥爭的道路，並保證了各國人民給我們以援助和支持。

在勞動黨的領導和教育之下的朝鮮人民，根據他們本身的經驗，已經深切地了解到：只有在國際主義的基礎上，才能保衛祖國和民族的利益；真正的愛國主義是和無產階級國際主義密切不可分的，而和資產階級的民族主義則是水火不相容的。

朝鮮的資產階級民族主義者企圖把朝鮮的獨立運動限制在資產階級社會範疇之內，他們的這些企圖是可恥的和徒然的。資產階級民族主義者害怕人民羣衆革命運動的發展，竭力阻止朝鮮人民積極展開反抗日本侵略者的鬥爭；他們向美國的統治集團、向舊中國和其他資產階級國家尋求援助，而終於無可避免地變成了企圖統治朝鮮的新的帝國主義野心家的走狗；要想不做走狗，唯一的道路，就只有放棄政治鬥爭，承認自己的完全失敗。

帝國主義掠奪者，不論是日本帝國主義或美國帝國主義，他們都把朝鮮當作掠奪的對象，他們硬說朝鮮人民是天生的殖民地奴隸。他們狡猾地利用朝鮮資產階級民族主義者來實現他們把朝鮮變成為殖民地的目的，而用盡一切手段把那些看穿了他們的陰謀詭計、並有良心和勇氣拒絕為殖民者服務的人們加以屠殺。

例如，我們還記得李運亨和金九在南朝鮮被殺害的情形；他們之所以被殺害，只不過因為他們改變了他們對待美國的政策的態度，他們看出了美國的政策是把朝鮮再次淪為被奴役的地位的一個威脅。

自然，資產階級民族主義者企圖藉助外國帝國主義者的援助來取得朝鮮的獨立，這些打算不外是一種幻想罷了。資產階級民族主義者阻止人民爭取民族解放的革命鬥爭，並援助美國帝國主義者的種種陰謀詭計，他們的這些活動，當然也是反動的和出賣祖國的活動。

只有採取無產階級國際主義的道路，朝鮮人民才能完成它的歷史任務，才能使他們的國家獲得最後解放並把朝鮮建設成為獨立的民主的國家。過去數年來的事實使我國人民深深的相信了這一點。

朝鮮能夠獲得獨立生存，能夠勝利地建設國家，在很大的程度上，得力於兄弟國家的幫助，首先是蘇聯的幫助。這是我們得深深感謝的。蘇聯把我們從日本侵略者長期奴役的枷鎖下解放了出來。

蘇聯人民忠實於無產階級國際主義，他們在我國獲得解放以後，仍舊給了我們巨大的幫助，沒有蘇聯的這些援助，我國就不可能進行重大的政治與經濟改革，從而鞏固我國的人民民主制度；正是由於蘇聯的援助，朝鮮民主主義人民共和國才變得異常的鞏固和強大，使得美國侵略者無法戰勝它。

由於蘇聯對朝鮮人民的權利和利益在國際上給予支持，就使得美國帝國主義者雖然在聯合國組織中玩弄政治陰謀的手段，但也不能達到它染指朝鮮的目的。就是美國帝國主義者的武裝干涉也是一無所獲。

我國人民在戰爭的苦難歲月裏，初次感覺到了愛好自由的人民在無產階級國際主義原則的基礎上團結起來的偉大意義。遭受着美國帝國主義侵略的朝鮮人民，正深深為全體進步人類所同情和關切。全世界各國的正直人民正在愈來愈堅決地要求制止侵略朝鮮的美國劊子手。

在以蘇聯為首的民主陣營的各國中，目前正在展開援助朝鮮人民的大規模的運動。當我國正處於嚴重關頭的時候，中國人民志願軍——我們的鄰邦、朋友、偉大的中國人民的代表——挺身而出，援助朝鮮。美國帝國主義者企圖藉助於他們的聯合國機構來孤立與毀滅朝鮮民主主義人民共和國的如意算盤，遭到了徹頭徹尾的慘敗。

我們的遠及全世界的朋友們，以愛好自由人民的兄弟般的團結來回答美國帝國主義者的陰謀詭計，並給予我們以無可估量的偉大的援助；由於他們的援助，朝鮮民主主義人民共和國鞏固了它在國內外的地位。

朝鮮民主主義人民共和國在國際上的威信，已經在戰爭中大大地提高了。因為事變的進程使我國人民成為爭取和平、反對帝國主義戰爭販子的最前列的積極戰士，並且表現了空前的勇敢與剛毅。

兄弟般的各國人民給予我們的道義的、政治的和物質的援助，是我們在反對美國侵略者的鬥爭中取得勝利的重大因素。我們必須特別強調這一因素的教育意義。

如果我們考慮到這樣一個事實，即：在日本統治的整個時期中，朝鮮人民被剝奪了與其他國家人民聯繫的權利，並且在一個長時期內日本統治者向他們灌輸了狹隘的民族意識和反蘇情緒，那末，目前由於我國人民與民主陣營各國人民的兄弟般的聯繫的發展，以及民主陣營各國人民在我國苦難深重的日子裏給予我國人民以忘我的援助，對於我國人民所起的革命的影響就變得非常明顯了。朝鮮人民認識到他們在反對殖民者的鬥爭中並不是孤立無援的；這就鼓舞了他們，加強了他們獲得勝利的信心。

無產階級國際主義的思想正深深地滲入到朝鮮人民的思想意識裏去；朝鮮人民對於兄弟般的各國人民懷着衷心的同情和感謝。

我們忠實於列寧—斯大林的學說，忠實於民主陣營各國人民的團結——列寧—斯大林學說的光輝體現。朝鮮勞動黨就是以這種精神來教育朝鮮的人民羣衆，並把這一工作作為自己的重大任務。

二

在列寧—斯大林關於無產階級國際主義學說的影響之下，一種歷史上前所未有的完全新型的國際關係—未來的共產主義者的國際關係的雛型—形成起來了。這是以互相尊重和兄弟般的合作為基礎的民主陣營國家間的關係。這種新型的國際關係，與資本主義世界中的國際關係相比較，就特別顯示出它的偉大；資本主義世界中的國際關係是以[illegible]

[illegible]人想起聯合國所發起的所謂「援助」朝鮮的方式，便不能不令[illegible]

[illegible]是為了幫助侵略者毀滅朝鮮，並藉以掩飾他們的罪惡行徑罷了。當朝鮮人民在美國佔領軍及其走狗李承晚的統治下，[illegible]饑餓和家破人亡的悲慘境況的時候，這個委員會是熟視無睹而且洋洋得意的。

世界上也從沒有過任何一個資本主義國家肯從它的資源中拿出一點點東西來周濟慘遭戰爭浩劫的平民的，當然，為帝國主義陣營所頌揚的「援助」，其價值如何，我們是充分了解的。但是另外有一種援助，這是我們經常從民主陣營國家所獲得的真心真意的、全面的援助，我們是知道這種援助的價值的。

這裏有一些令我們朝鮮人民永遠銘感的顯著事例：在一九五一年春耕的前夕（這是戰時的第一次春耕），我們極端缺乏耕作的牲口，因為我們原有的牲口一部分已被殺害，一部分則在美軍佔領北朝鮮的期間，被趕到南朝鮮去了。這一情況使我們無法耕作。這時候，蒙古的兄弟人民便幫助我們來了；他們以七千頭耕作的牲口作為禮物，贈給了朝鮮人民。另外，為了適應遭受戰爭災害的朝鮮人民的需要，蒙古人民共和國還送了我們大量的肉類、皮革和其他珍貴的物品。

中華人民共和國、匈牙利、波蘭、羅馬尼亞、捷克斯洛伐克、德意志民主共和國、保加利亞和阿爾巴尼亞，都曾經在糧食、衣服、鞋襪和醫藥方面給予我們以大量的援助，並且還在繼續援助我們。例如羅馬尼亞人民共和國，從美國開始侵略朝鮮的時候起，便一直在幫助着我們的老百姓，今年四月，又送給了朝鮮人民一百八十八個車箱的珍貴禮品。

羅馬尼亞的人民曾宣佈，願意收養朝鮮的一千五百名孤兒，這些孤兒的父母，都是在美國的侵略中被犧牲了的。世界上還有比這種真正兄弟人民所給予的援助更高貴的嗎？

匈牙利、波蘭、捷克斯洛伐克、保加利亞以及其他國家的人民，都收養了朝鮮的孤兒。蘇聯、中華人民共和國、匈牙利、羅馬尼亞和捷克斯洛伐克還派遣了許多醫學專家到朝鮮。

對於這些友好人民無微不至的關懷和支援，我們是時刻銘感的。

夏季是北朝鮮糧食最感缺乏的季節，而戰爭更加深了這一方面的困難。但是，就在這一緊急關頭，當朝鮮民主主義人民共和國政府正在苦思焦慮爭取解決這一糧食缺乏問題的時候，預見到我們困境的斯大林同志，贈送了我們五萬噸麵粉，作為蘇聯人民的禮物。我們對於這位偉大的領袖和導師的英明措施，是感到無限欣慰和感激的；我們以這種無限欣慰和感激的心情接受了這個禮物；我們的人民認為，這是蘇聯人民對於正在英勇地為他們國家的自由和獨立而戰鬥的朝鮮人民又一次無私的、兄弟般的援助。

偉大的、英勇的中國人民志願軍給予朝鮮的援助，是民主陣營各個人民，對於朝鮮人民的關切的突出的表現。朝鮮和中國在歷史上向來就是唇齒相依的。在反對外國壓迫者及其走狗這個共同的鬥爭中和一致的目標下，我們朝、中人民已經在牢不可破的友誼基礎上團結起來了。

當朝鮮的愛國志士受到日本侵略者的迫害而必須尋找安身之所的時候，中國人民為他們妥善週到地準備了安全的避難所。在反抗日本侵略者的歲月裏（當時敵我的實力是懸殊的），朝鮮的游擊隊在朝鮮和滿洲邊境地區作戰，獲得了中國人民兄弟般的支援，同樣，成千的朝鮮愛國志士後來便加入到中國人民解放軍的隊伍，一同戰鬥，積極地幫助中國人民推翻了國民黨反動統治。

而現在，美國侵略者在被趕出中國之後，又捲土重來，要從朝鮮侵入中國。這是我們朝鮮人民的生死關頭。但是，好鄰居是危難相濟，不惜赴湯蹈火的，中國人民志願軍毅然來支援我們了。由於朝、中人民的共同努力，我們已經勝利地把擊潰驕橫的侵略者的任務擔當起來。

正如前面已經指出的，中國人民志願軍支援朝鮮戰爭這一事實，是民主陣營國家間堅貞不渝的友誼和互助的一種新的和輝煌的表現，這是在無私的、平等和互相尊敬的基礎上，強國給予弱國的一種崇高的援助。儘管帝國主義者使盡一切陰謀詭計，但這種相互間的幫助，就保證了民主陣營各國是不可摧毀的。

三

美國帝國主義的侵略給我國人民帶來了說不盡的苦難。

列寧曾說過，美國的大富豪們，這些現代的奴隸主們，已經在血腥的帝國主義的血腥歷史上開始了特別悲慘的一頁。

列寧這位人類的天才，曾經指出美國帝國主義是最兇暴的帝國主義，是壓迫和摧殘弱小民族的最蠻橫的帝國主義。他的這種正確而深刻的描寫，由於這次戰爭的慘痛經驗，我國人民已深深地體會到了。

美國帝國主義者要把朝鮮變成美國的殖民地並鎮壓我國人民爭取自由和獨立的鬥爭，因此在我們的土地上發動了空前毀滅力量的戰爭。他們糾集了美國和十八個僕從國家的龐大軍力來進犯朝鮮這個小國。

這些侵略者遭遇到我國英勇人民的堅強不屈的抵抗之後，竟然破壞國際公法和一切人類道德的原則，使用了最野蠻的戰爭手段，如毒氣、細菌武器、汽油彈以及對和平居民—愛國者的大批屠殺。

在這種獸行方面，美國殖民者是積累了很多的經驗的。大家知道，早在他們對印第安人作戰的那些日子[illegible]生番的祖先，就曾經剝下被俘虜的印第安人的頭皮，他們[illegible]了賞格——一張男人的頭皮付一百五十美元，一張女人的頭皮付五十美元。杜魯門匪徒們正在他們的侵朝軍隊[illegible]

[illegible]略者的鬥爭中所表現的頑強和團結，就特別來得突出。戰爭考驗了我國人民，使他們更加相信：勞動黨領導着他們所走的道路是走向自由和富強的唯一正確道路。這說明了為什麼我國人民現在已經空前地團結起來，並決心把他們的正義事業保衛到底。

朝鮮當前政治形勢的最重要的特點之一，就是勞動黨在廣大羣衆中威信的不斷增長。勞動黨的戰略和策略是根據馬克思—列寧主義的學說的，[illegible]民主國家兄弟黨的豐富經驗的；因此勞動黨在反對美國侵略者的鬥爭中，能夠確保全國一切民主勢力的聯盟。這個聯盟具體表現在南北朝鮮各政黨、各公共團體所組成的「民主主義民族統一戰線」，而統一戰線的成立和鞏固，乃是勞動黨進行了偉大的工作的結果。

勞動黨在前線和後方都是人民的主要組織力量。人民所以團結在勞動黨的周圍，是因為他們看到黨是保衛他們的切身利益的最忠實最堅決的戰士，是反對美國帝國主義者奴役朝鮮的全民鬥爭中的英明領袖。

四

如上所述，朝鮮人民反對美國侵略者的鬥爭是得到國際支援的。這種支援對於朝鮮局勢的發展起着[illegible]影響。同時，我們必須着重指出，朝鮮的局勢對於當前的國際關係也起着重大的影響。

國際民主法律工作者協會調查團在朝鮮調查了美國侵略者的暴行之後，下了一個嚴正的結論，調查團認為「朝鮮的事情不能看作是孤立的偶然事件，而是正在進行中的戰爭的一個發展階段，這個戰爭可能威脅全世界，使全世界陷入戰爭的深淵」。

美國侵略者在朝鮮的暴行和他們使用罪惡的細菌武器，激起了全世界正直人民的憤慨。從朝鮮的行為中，人們就可以看出，美國統治集團的侵略帶來多大的危險，發動新的世界大屠殺的帝國主義戰爭販子們正替人類準備了多麼可怕的苦難，這一[illegible]至今毫不躊躇地使用了細菌武器。認識了這[illegible]就能團結起來，越來越積極地為和平而鬥爭。

同時，美國侵略計劃在朝鮮的慘遭失敗[illegible]們不得不考慮到軍事冒險的可能後果。毫無[illegible]是因為美國統治集團不想促其實現，而是因為[illegible]急轉直下把它們嚇慌了，以及蘇聯和中華人民共和國的英明政策制止了朝鮮衝突的擴大。

我們引以自豪的就是我們的人民英勇地[illegible]略者的進攻，對於制止第三次世界大戰的[illegible]要的貢獻。由於我們人民的堅強剛毅，美國[illegible]鮮變成一個軍事基地，以進攻中華人民共和國[illegible]件事情，毫無疑問地會影響到帝國主義陣[illegible]一件具有國際意義的大事，在軍事上、政治上[illegible]

今天，美國帝國主義者不得不承認他們的[illegible]了，雖然他們曾極力吹噓過他們軍隊的力量[illegible]防部長馬歇爾給朝鮮戰爭下過結論，他坦白地[illegible]揭穿了；別人以為我們是一個強國，而事實[illegible]不是。

由於朝鮮戰爭，美國無敵的神話破了產，這毫無疑問會幫助各國人民，使他們不再恐懼美國的軍事技術，會加強他們對於自己的力量的信心。

朝鮮人民的成就，對於正在爭取民族獨立與自由而鬥爭的東方各國人民是一個鼓舞。[illegible]菲律賓、馬來亞、越南、埃及、突尼斯以及其他國家的人民也越來越堅決地從事鬥爭，這絕不是偶然的。這是美國帝國主義的軍事、政治計劃的失敗。這種慘敗證明了美國帝國主義者再也不能像過去那樣用奴役外國領土的辦法來滿足自己的貪慾了；也證明了，今天各國人民都已知道自由的寶貴，假使他們依靠和平民主陣營的支援，[illegible]是萬無一失的。

朝鮮戰爭的教訓告訴我們，如果我們結成有組織的和平陣線，予戰爭販子們以反擊，我們是可以使他們就範的，因為，毫無疑問，和平陣營比帝國主義陣營更為堅強。把愛好自由的各國人民與一切和平擁護者團結在蘇聯的周圍，堅持不渝地執行和平與各國人民安全的政策，這就是制止第三次世界大戰的有效保證。

讓無產階級國際主義的旗幟，列寧和斯大林的常勝旗幟高高地飄揚在全世界吧！讓五一節成為熱愛和平與幸福而鬥爭的日子；對於我們的英明領袖和導師斯大林同志，讓五一節成為各國人民對他表示無限熱愛的日子吧！

（原載「爭取持久和平，爭取人民民主！」總第一八一期）

抗議吉田政府瘋狂迫害愛國志士 日本愛知大學學生舉行大示威

大山郁夫教授走在示威隊伍的前列

【新華社北京二十一日電】東京消息：日本警察在十九日無理逮捕愛知縣豐橋市愛知大學學生的暴行，激起當地學生和市民的極大憤怒。他們當天在愛知大學和市內各地紛紛舉行抗議大會。著名的日本和平鬥士大山郁夫教授在這個時候來到了豐橋市，他受到學生和市民的熱烈歡迎。當學生和市民於十九日舉行反對警察暴行的示威遊行時，七十二歲高齡的大山郁夫曾走在示威隊伍的前列。

【新華社北京廿一日電】東京消息：日本警察繼續大批逮捕日本愛國者。據東京警察當局宣佈，截至十八日中午為止，被逮捕的參加東京「五一」示威遊行的「暴徒分子」已增加到八百八十七人，其中八百六十人已送交檢察廳進行進一步的非法審訊，以便用莫須有的罪名對他們判刑。

同時，警察也在變本加厲地迫害無辜的學生。繼五月八日的早稻田大學事件之後，五百名警察又在十九日包圍了愛知大學，並無理逮捕了飯島定夫等八名學生。這是警察對該校學生在七日反對武裝警察非法闖入校園進行搜查的報復手段。

在吉田政府的授意之下，東京大學當局無理開除了該校學生自治會中央委員會主席吉川勇一等九名學生。東京大學學生曾在四月二十八日舉行反對防止破壞活動法案大會，並在四月三十日為反對無理封閉學生自治會中央委員會的辦公室而進行鬥爭。吉川勇一等九人被指為是這兩次事件的負責人而遭到迫害。

英勇反抗美李匪幫殘酷統治 朝鮮南部人民成立救國同盟

【新華社平壤廿一日電】在美國侵略者和李承晚匪幫殘酷統治下的朝鮮南部人民，正在日益激烈地展開英勇的反抗。

在美國佔領下，破產、飢餓和貧困困擾於南朝鮮。由於李偽匪幫濫發鈔票，通貨膨脹已到了人民不能相信的程度。據南朝鮮合同通訊社說：在本年三月十五日，流通中的通貨數量已達到六千六百五十億元，而在一九五零年六月還只有五百五十八億元。美國干涉軍正在無恥地掠奪南朝鮮，最近把一百萬包大米（一包等於一百六十公斤）運往日本，現在正計劃再運一百五十萬包到日本去。由於這種掠奪的結果，南朝鮮的全部糧食，都[illegible]強迫農民繳納他們的全部糧食。慶尚南道和慶尚北道的農民已經有三、四個月一直沒有吃到米糧，靠樹根和樹皮生活，但是李偽匪幫仍然要他們繳納大量的米糧和稅收。除了稅收以外，南朝鮮的農民還必須繳納二百六十五種不同的捐稅和「獻金」。在本年一月份，漢城根本沒有糧食配售，二月份[illegible]三月份只發了七天的配售量，[illegible]居民有三個月一粒配售糧也得不到。

為了反對這種瘋狂的剝削和榨取，朝鮮南部的人民展開了日益強烈的反抗。他們組織了「救國鬥爭同盟」，配合人民游擊隊的積極活動為爭取朝鮮的統一、獨立和自由而鬥爭。這個組織的分支機構已經在朝鮮南部各地紛紛成立。為了粉碎李承晚匪幫欺騙人民的所謂「地方自治選舉」陰謀，漢城市的「救國鬥爭同盟」組織在四月二十三日晚在市內所有街道上散佈了數萬張傳單，號召南朝鮮全體人民參加愛國組織，[illegible]同時在忠州、光州等許多城市，也有大量這樣的傳單[illegible]

鹽田的工人，和朝鮮紡織工廠工人都舉行了罷工。敵人的最大軍需工廠——釜山第一兵工廠，和大邱市專賣局工廠都被破壞。廣大農民也有組織地起來反對血腥的掠奪。城市中的工商業者與市民則破壞了偽政府的稅收。在「要糧食！」、「要自由！」的口號下，愛國人士在忠清南道鳥致院、[illegible]襲擊了偽郡廳（縣府）與糧倉；[illegible]河東等郡襲擊了各面（區）的偽事務所，[illegible]「地方自治選舉」的選舉場；在全羅[illegible]井邑等地襲擊了敵人的派出所，這樣就使得敵人在四月二十五日的「選舉」到處流產。站在鬥爭最前列的各地人民游擊隊更積極地配合活動。李鉉相游擊隊在四月二十三日就曾奇襲了河東郡，燒燬了偽郡廳，殲滅了該地的敵人。

美侵略者罪行滔天 瘋狂屠殺朝鮮人民

【本報訊】據新華社訊：「新朝鮮」雜誌指出：美國侵略者在朝鮮所犯的罪行，比希特勒匪幫在第二次世界大戰中所犯的滔天大罪是有過之而無不及。這個雜誌說：美國軍隊所犯的罪行是有組織、有計劃的。例如：侵略者在暫時佔領黃海道信川郡期間，曾把當地居民五十人斬首示眾，並把他們的首級懸掛。干涉者對朝鮮和平居民所犯的罪行，[illegible]十人被活活燒死。在信川郡發現有一個入口被堵塞了的地洞，裏面有四十多個被活活燒死的婦女和兒童的屍體。在雲哲（譯音）村，美國士兵曾因發現幾個村民持有朝鮮勞動黨黨證，就把他們全部趕到河邊槍殺。當被害者的親屬請求收屍時，獸兵們卻把被害者的屍體從河裏拖上來，當眾剖腹斬首。當美國侵略者佔領順天郡某里時，他們曾大規模逮捕居民，並把所有被捕的人趕入地洞裏，讓他們飢渴而死。死在那裏的平民共達二千八百九十人之多。

美侵略者的罪行愈加動搖了敵人的後方，使美李匪幫驚惶失措。四月二十六日的「漢城新聞」、「京鄉新聞」等反動報紙在其有關的報道中都流露了十分悲觀的論調。

關於參加亞洲及太平洋區域和平會議 印和理會推定出席籌備會議代表

【新華社新德里廿一日電】印度的全印和平理事會執行局五日在孟買舉行特別會議，討論印度參加定於五月二十八日在北京舉行的亞洲及太平洋區域和平會議籌備會議的問題。執行局通過決議如下：

「全印和平理事會熱烈支持我們中國友人發出的關於召開亞洲及太平洋區域和平會議的號召，並再度為我們不能擔任這個歷史性會議的主人表示歉意。我們很感激我們的中國友人接受了我們的建議，擔負起在北京組織這次會議的任務。

「這樣的會議早就應該召開了。在亞洲的土地上已經有好幾個地方爆發了戰爭——殖民戰爭和干涉戰爭。事實上，戰爭製造者就在公開辯論究竟應該在亞洲還是在歐洲發動世界大戰。我們所代表的和平的人以[illegible]強有力的打擊，但是我們還必須[illegible]

「為了達到這個目的，亞洲人民必須團結起來。他們必須與世界其他部分的和平力量團結起來，[illegible]文化和不同的經濟制度的障礙和區分，大聲疾呼地反對各種形式的戰爭威脅，[illegible]

「全印和平理事會認為：亞洲和平會議的議程應該全心全意地參加有關亞洲和平與進步的嚴重問題所採取的態度的討論和決定，[illegible]亞洲具有各種意見的人士有可能參加我們的偉大工作。[illegible]

執行局一致推定出席在北京舉行的籌備會議的代表名單如下：全印和平理事會副主席、作家古爾巴克希．辛格，農民領袖[illegible]

藥理學

北京中國藥理學會主編

周金黃 金蔭昌 雷海鵬

全慈光 韓哲武 閻鳳岡 編輯

每冊九〇，〇〇〇元

華東醫務生活社出版

新華書店華東總分店發行

發康藥廠緊急啓事

我廠出品「蓄賜雄」一係偽藥，現經上海市人民政府衛生局查覺，並經衛生局指示：除停止製銷並將廠存品封存外，限令在一個月內收回，凡本外埠同業及各界人士持有上項偽藥者，請於一個月內向我廠退貨，特此登報聲明。上海南昌路二七弄九號

結婚啓事

林榮森 李冠華 我倆謹於一九五二年五月二十二日在滬公證結婚特此敬告諸親友

結婚啓事

金啓靈 包振飛 已於一九五二年五月十九日在滬公證結婚特此敬告諸親友

★人民電台今日要目★

華東人民電台五九八五、六八二〇、八〇〇千週：十八點半，科技講話：節氣；十八點三刻，文藝節目：曲藝；十九點半，財經講座：「對做好城鄉物資交流工作的幾點意見」。

上海人民電台九〇〇千週：[illegible]

週目：[illegible]

影片預告

中國影片經理公司華東區公司發行

「榮譽審判會」

明天解放、東湖、美琪、皇后、滬光、金門、和平、九院映出 金城、銀都★蘇聯莫斯科電影製片廠出品★一九四九年斯大林獎金獲獎影片★本片又名「治病救人」★片上國語對白

改編 山野的春天 東北電影製片廠翻譯片 全部國語對白 林斐斯獎金 蘇聯小說改編

生活的光芒 蘇聯出品新片，片上國語對白

影院	場次
北京	二50 四50 六50 八50
國泰	二50 四50 七時 九時
匯山	二30 四30 六45 八45
新華	二20 四20 六30 八30
大光明	二50 四50 七時 九時
大上海	二20 四20 六20 八20
淮海	二20 四20 六30 八30
永安	二15 四15 六20 八20
國際	二45 四45 六50 八50
衛山	二30 四30 六30 八30
美琪	二45 四45 六45 八45
皇后	二30 四30 六30 八30
滬光	二15 四15 六15 八15
金城	二30 四30 六30 八30
金門	二45 四45 六45 八45
解放	二45 四45 六45 八45
和平	二15 四15 六15 八15
銀都	二30 四30 六30 八30
東湖	二15 四15 六15 八15
大滬	二30 四30 七時 九時
上海	一45 四45 七時 九時
平安	二15 四半 六半 八半
長城	二15 四15 六30 八30
西海	三場二45 五時 八50

◀今天十院共同開映大型紀錄片▶ 歡樂的新疆 中蘇聯合製片 中央電影局北京電影製片廠 朝鮮前線新聞簡報第四號 國語說明

最後一天 壹天後 九院映 明天 1941年斯大林獎金一等獎 榮譽審判會

拖拉機手 莫斯科電影製片廠出品 原名「拖拉機手」 東北電影製片廠翻製 國語對白 票價：二千 三千 團體八折 廿人以上八折

光芒萬丈 新中國第一部勞動英雄周永明的光輝事蹟 東北電影製片廠出品

新新：二45 四45 七點 九點 蘇聯片「帶槍的人」片上國語對白

勝利：二半 四半 六半 八半 無罪的人 一千元

關心：今日電影暫停 明日照常 二30 四30 超一千五

蘭心：公演名劇 婚事（客滿） 今日因故停演 售出之票請明日照常

明星 33530 國聯 96261 花鼓灯 紅旗歌舞團 許仙與白娘子

光華 33530 雲華越劇團 （新）寶蓮燈 今天加演 票價九一古裝神話

大衆 84114 今晚暫停 明日照常公演 梁山伯與祝英台 今天預售廿六日 今日停售 明日照常 特售 花樓戲票

金都 30084 今天日場2.30 夜場7.45 梁山伯與祝英台 稅局核准減稅最高票價九千 下期節目：白蛇傳 現已定座

蘭都 94110・60083 古裝名劇 江山遺恨 日場轉播

長江 34352 下期公演 西廂記 現已定座 長10.30-12時 kc1390 T33092 出演團劇華芳

九星 82623 今天最後二場 梁山伯祝英台 華龍附鳳 天工越劇團 五花賣油郎

新光 94590 今天日夜公演 小女壻 王珊珊

中央 92780 今天起日夜兩場 大雷雨 海上滬劇團

中國 今夜二本西遊記 夜場七時

人民大舞台 今夜公演 黑旋風李逵

共舞台 84808・85153 今明最後兩場 梁山泊 23本 後夜獻演 白蛇傳

天蟾 90560 英雄塞邊 日場二時 夜場七時半

分類廣告

聲明 遺失 徵求 大公報分類廣告

行情 （五月廿一日） ▲漲 ×跌

折實牌價 五五二〇元（和昨日相同）

公債牌價 本月下旬分值 二四四〇二元

★食米（百斤）（中糧公司售價）上白粳 中白粳 上白稻 薄稻 甲元 乙元 丙和 陰元 白粳（市場開價）上 中 次 上稻 上元 上和 中稻 次元 白薄稻 早稻 白元 陰元 [illegible]

★雜糧（百斤）（牌價）大連元豆 淮南黃豆 商邱黃豆 九江青豆 上饒小麥 皖北紅豆 明光小麥 合肥菉豆 九江紅糧（市價）淮陰紅糧 常州黃豆 鄭城生仁 九江白蔴 臨淮菉豆 蚌埠荳米 平湖元青 [illegible]

★棉紗（件）（牌價）六支紅豹 十支藍鳳 二〇支雙地球 二三支藍鳳 三二支大飛機 四〇支藍鳳 [illegible]

★棉布（疋）（花紗布公司牌價）二〇支藍鳳 一九九〇萬 民營市布 彩球白印 硫化元布 水月金印 工農藍布 香妃漂布 標準硫化灰布 二等品花布 彩球藍印 各牌標準漂布 龍頭細布 四君子嗶嘰 一定如意斜紋 四君印花布 四君子印花士林 人民60蔴紗 先鋒府綢 [illegible]

★捲煙（廠盤）中華 光榮 飛馬牌 又蘭 簡裝 南洋 雙斧 簡裝 砲台 前門 金鼠 紅錫包（大號） 簡裝生產 銀行 簡裝聯珠 百萬金 老刀（以上每條二〇〇支） [illegible]

★日用品（箱）（廠盤價）固本肥皂 工農肥皂 牛牌 中央 箭刀 美麗火柴（件） 鳳京 南海 上海 [illegible]

★新藥（市價）氣黴素12S（華東） 黑貓〇六（支） 美國的平20千片 阿司匹林20千片 消發困乃定千片 龍膽（華東） 阿司匹林磅 U.P.R.法國精製 [illegible]

★文化用品 信誼青黴素12片 派德氯黴素 長城皮頭鉛筆 南民生墨水 32公斤民豐白報紙 32公斤利華牛皮紙 27公斤華盛道林紙 大中華白打字紙 神州白有光 以上百貨市公司牌價 蘇聯報紙 燕京大有光 西白打字紙 [illegible]

★染料（化工公司牌價）蘇聯60公斤硫酸性深藍 蘇聯60公斤直接黃K 直接靛粉60公斤 二硝基氯化苯公斤 [illegible]

十埠商品 ★蔬菜地貨（南市場市價）杭州石筍 本地蒜頭 各地蠶豆 本地豌豆 本地韮芽 本地捲心菜 本地洋葱 蘇州芽白 香菇 青州辣椒 杭州黃瓜 廣州番茄 杭州刀豆 廣州夜開花 杭州東瓜 ★肥料 華東合作總社牌價 [illegible]

★猪隻（市價）鮮肉 高 低 又肉 ★公會批發價 毛猪（公斤） 鮮肉（今日價） 零售最高價 腿心肉 夾心肉 蹄膀（今日價） 肋條 [illegible]

★水產（市價）活鯉魚 冰鮭魚 活鱅魚 鳳尾魚 大黃魚 小黃魚 對蝦 大活蝦 鮮甲魚 力魚 鹹黃花魚 [illegible]

★水果（市價）塘栖甘蔗 塘栖香青梅 廣東荔枝 塘栖枇杷 廣州蜜柑 溫州蜜柑 塘栖蕃茄 衢州柑 塘栖花梅 [illegible]

★鷄鴨鵝（同業最高議價）溧陽母鷄 鎮江新老公鷄 浦東母鷄 又公鷄 嘉興新公鷄 浦東母鷄 嘉興母鷄 老公鷄 新毛鷄 大天生港母鷄 [illegible]

★工業原料（土產公司牌價）溫州明礬 又大明珠 應城石膏 又石膏 廣東松香 唐山粉超 松節油 四川硫磺 [illegible]

零售物價 上白粳 上白稻 中白粳 乙車油 老工和 生油 豆油 鹽 淮鹽 一龍頭細布 金龍頭火油 哈德門 藍三印 陽泉塊煤 煤球 以上零售公司價格 [illegible]

飯盤 （五月二十一日）△棉織品 大統六尺被單 牡丹龍鳳女襪 三四二狗頭男襪 △棉布 湘妃色蔴紗 60神仙士林 190交通士林 60蝶蝴 花嘰 羅漢布 雙坎 光新藍布 [illegible]

190雙鷄 天光藍布 福利多蘇綢 小鷄元青 王方紅印布 美女花布 天夜來香 時美花嗶嘰 (190) 小花斜紋 21 大花紅布 不退色蔴紗 △日用品 美利肥皂 利菉香皂 火柴 江紅 緘 [illegible]

△新藥 白蘭地 又大克斯 紅雙喜 △愛皮西糖 金鷄納霜 一心丹 又片 奇異止痛粉 永星止痛藥 △化工原料 又又星星牌 鍍鋅條 又藍牌 星球牌甘油 [illegible]

△自由車材料 又又五洲補血丸 鐘牌頭痛粉 科發阿司匹靈 十字林百定 [illegible]

★天津 22日 魚肝油 雙魚 紗 豆油 大米 元 玉米粉 [illegible]

★無錫 中白粳 上白稻 中白元 小麥 標準粉 麵粉 豆 細布 [illegible]

各地行情 [illegible]